



ILTRE. COLEGIO DE ENFERMERÍA DE LAS PALMAS
V35046408

BALANCE ABREVIADO EJERCICIO 2024

<i>Activo</i>	<i>NOTAS MEMORIA</i>	<i>2024</i>	<i>2023</i>
A) ACTIVO NO CORRIENTE		1.380.300,90	436.267,06
I. Inmovilizado intangible	5.2	50.611,22	17.115,46
III. Inmovilizado material	5.1	1.328.489,68	417.951,60
VI. Inversiones financieras a largo plazo	7.a	1.200,00	1.200,00
B) ACTIVO CORRIENTE		1.471.025,63	2.433.155,10
III. Usuarios y otros deudores de la actividad propia	6 y 7.b	119.964,39	144.419,80
IV. Deudores comerciales y otras cuentas a cobrar	7.b	33.093,61	51.202,79
VI. Inversiones financieras a corto plazo	7.b	301.224,67	1.364,86
VIII. Efectivo y otros activos líquidos equivalentes	7.c	1.016.742,96	2.236.167,65
TOTAL ACTIVO		2.851.326,53	2.869.422,16

<i>Patrimonio Neto y Pasivo</i>	<i>NOTAS MEMORIA</i>	<i>2024</i>	<i>2023</i>
A) PATRIMONIO NETO		2.686.393,72	2.656.037,36
A-1) Fondos propios	9	2.676.422,63	2.651.972,46
I. Dotación fundacional / Fondo social		1.089.583,06	1.089.583,06
1. Dotación fundacional / Fondo social		1.089.583,06	1.089.583,06
II. Reservas		33.287,21	33.287,21
III. Excedentes de ejercicios anteriores		1.529.102,19	1.400.363,72
IV. Excedente del ejercicio	3	24.450,17	128.738,47
A-3) Subvenciones, donaciones y legados recibidos	12	9.971,09	4.064,90
C) PASIVO CORRIENTE		164.932,81	213.384,80
III. Deudas a corto plazo	8	47.647,95	62.934,55
3. Otras deudas a corto plazo		47.647,95	62.934,55
VI. Acreedores comerciales y otras cuentas a pagar	8	117.284,86	150.450,25
2. Otros acreedores		117.284,86	150.450,25
TOTAL PATRIMONIO NETO Y PASIVO		2.851.326,53	2.869.422,16

Las Palmas de Gran Canaria, a 31 de marzo de 2025

ILTRE. COLEGIO DE ENFERMERÍA DE LAS PALMAS
V35046408

CUENTA DE RESULTADOS ABREVIADA EJERCICIO 2024

CUENTA DE RESULTADOS ABREVIADA CORRESPONDIENTE AL EJERCICIO 2024			
	NOTAS MEMORIA	2024	2023
A) Excedente del ejercicio			
1. Ingresos de la actividad propia		2.280.290,63	2.188.009,43
a) Cuotas de asociados y afiliados	6	2.071.307,36	2.011.240,03
d) Subvenciones, donaciones y legados imputados al excedente del ej.	12	208.983,27	176.769,40
2. Ventas y otros ingresos de la actividad mercantil		-36.605,47	-2.713,28
3. Gastos por ayudas y otros	11.1	-711.911,58	-690.234,20
a) Ayudas monetarias		-172.615,30	-187.053,24
c) Gastos por colaboraciones y del órgano de gobierno		-539.296,28	-503.180,96
6. Aprovisionamientos	11.2	-213.899,27	-223.793,83
7. Otros ingresos de la actividad		42.996,17	26.285,40
8. Gastos de personal	11.2	-736.756,83	-668.624,94
9. Otros gastos de la actividad	11.2	-536.121,82	-446.391,26
10. Amortización del inmovilizado	5	-54.831,65	-35.292,33
11. Subvenciones, donac. y leg. de capital trasp. al excedente del ej.	12	1.093,81	17.461,62
13. Deterioro y resultado por enajenaciones del inmovilizado	5.1	-2.736,02	-1.558,57
14. Otros resultados	11.2	-16.533,86	10.747,30
A.1) EXCEDENTE DE LA ACTIVIDAD		14.984,11	173.895,34
15. Ingresos financieros		10.237,13	191,23
16. Gastos financieros		-54,00	-45.348,07
18. Diferencias de cambio		0,00	-0,03
A.2) EXCEDENTE DE LAS OPERACIONES FINANCIERAS		10.183,13	-45.156,87
A.3) EXCEDENTE ANTES DE IMPUESTOS		25.167,24	128.738,47
20. Impuestos sobre beneficios		-717,07	0,00
A.4) Variación de patrimonio neto reconocida en el excedente del ej.		24.450,17	128.738,47
B) Ingresos y gastos imputados directamente al patrimonio neto			
1. Subvenciones recibidas		7.000,00	1.803,99
B.1) Variación de PN por ingr. y gtos. reconocidos directamente en el PN		7.000,00	1.803,99
C) Reclasificaciones al excedente del ejercicio			
1. Subvenciones recibidas		-1.093,81	-624,65
C.1) Variación de PN por reclasificaciones al excedente del ejercicio		-1.093,81	-624,65
D) Variaciones de PN por ingr. y gtos. imputados directamente al PN		5.906,19	1.179,34
E) Ajustes por cambios de criterio		0,00	0,00
F) Ajustes por errores		0,00	0,00
G) Variaciones en la dotación fundacional o fondo social		0,00	0,00
H) Otras variaciones		0,00	0,00
I) RESULTADO TOTAL, VARIACIÓN DEL PN EN EL EJERCICIO		30.356,36	129.917,81

Las Palmas de Gran Canaria, a 31 de marzo de 2025



ILTRE. COLEGIO DE ENFERMERÍA DE LAS PALMAS V35046408

01 - ACTIVIDAD DE LA ENTIDAD

La entidad **COLEGIO DE ENFERMERÍA DE LAS PALMAS**, a que se refiere la presente memoria, es una Corporación de Derecho Público, constituida inicialmente bajo la denominación de "Colegio Oficial de Asistentes Técnicos Sanitarios y Diplomados en Enfermería de Las Palmas", con personalidad jurídica independiente y con plena capacidad para la consecución de sus fines, inscrita en el Registro de Colegios Profesionales y de Consejos de Colegios de Canarias con el número 17, en virtud de resolución de la Dirección General de Justicia e Interior, de fecha 10 de julio de 1.992. Se rige por los actuales Estatutos aprobados en Junta General de fecha 27 de diciembre de 2.012, publicados en el Boletín Oficial de Canarias, nº 66, de 8 de abril de 2.013, por el que quedaron inscritos en el Registro de Colegios Profesionales de Canarias con fecha 22 de marzo de 2.013.

El Colegio tiene su domicilio social y fiscal en Calle Rafael Cabrera, 5, 1º, 35001, de Las Palmas de Gran Canaria, Las Palmas. El Régimen Jurídico actual, es el de **Corporación de Derecho Público** y con el carácter de Asociación profesional¹. Agrupa, por tanto, en los términos previstos en la legislación estatal y en la correspondiente autonómica, a las enfermeras y enfermeros que, de acuerdo con las leyes vigentes, ejerzan su profesión en la provincia de Las Palmas.

El Colegio tiene como actividad:

La ordenación del ejercicio de la profesión de enfermería en el ámbito de su competencia y en todas sus formas y especialidades, la representación exclusiva de la misma, la defensa de los intereses profesionales y los colegiados en su ámbito de actuación, y velar por la satisfacción de los intereses generales relacionados con el ejercicio de la profesión de Enfermería para que la actividad profesional se adecue a los intereses de los ciudadanos, todo ello sin perjuicio de las competencias de las Administraciones Públicas, ni de la representación sindical en el ámbito específico de sus funciones.

Son principios esenciales de su estructura interna y funcionamiento:

1. La igualdad de sus miembros.
2. La elección democrática de sus órganos de gobierno.
3. La adopción de los acuerdos por mayoría.
4. La transparencia en su gestión.
5. Su libre actividad dentro del respeto de las leyes.

¹ El régimen fiscal lo determina la L. del Imp. de Soc. art. 9.2 y 3 – redacc. LO 8/2007- así como el art.120, como entidades parcialmente exentas.



ILTRE. COLEGIO DE ENFERMERÍA DE LAS PALMAS V35046408

02 - BASES DE PRESENTACIÓN DE LAS MEMORIA ECONÓMICA

1. Imagen fiel:

Los presentes Estados Financieros se han preparado a partir de los registros contables de la entidad, habiéndose aplicado de forma voluntaria el Real Decreto 1491/2011, de 24 de octubre por el que se aprueban las normas de adaptación al Plan General de Contabilidad de las entidades sin fines lucrativos. Acorde a la Disposición final primera de dicho Real Decreto, el ICAC publica Resolución de 26 de marzo de 2013, por la que se aprueba el Plan de Contabilidad de las entidades sin fines lucrativos, normativa que también asume la entidad.

Así mismo en diciembre de 2016 y enero de 2021 se publica Real Decreto 602/2016 y el Real Decreto 1/2021, respectivamente, que modifican las normas de adaptación del Plan General de Contabilidad a las entidades sin fines lucrativos aprobadas por el Real Decreto 1491/2011, de 24 de octubre, hecho que ha sido considerado en la elaboración de las presentes cuentas anuales.

Todo ello con el objeto de mostrar la imagen fiel del patrimonio, de la situación financiera y de los resultados de la Entidad.

2. Principios contables:

Los principios y criterios contables aplicados para la formulación de las presentes Estados Financieros del Colegio se resumen en la Nota 4 de la memoria, no habiendo aplicado ningún principio contable que no se englobe dentro de los obligatorios.

3. Aspectos críticos de la valoración y estimación de la incertidumbre:

En los Estados Financieros adjuntos se han utilizado estimaciones e hipótesis en función de la mejor información disponible a 31 de diciembre de 2024 sobre los hechos analizados, a pesar de ello, es posible que acontecimientos que puedan tener lugar en el futuro obliguen a modificarlas (al alza o a la baja) en los próximos ejercicios, lo que se realizaría, en su caso, de forma prospectiva.

4. Comparación de la información:

La estructura de los Estados Financieros no ha sufrido variación con respecto al ejercicio anterior, y no existe ninguna otra causa que impida la comparación de los Estados del ejercicio con los del precedente.

5. Elementos recogidos en varias partidas

No existen elementos patrimoniales del Activo o del Pasivo que figuren en más de una partida del Balance.

6. Cambios en criterios contables

Durante el ejercicio 2024 no se han producido cambios significativos de criterios contables respecto a los aplicados en el ejercicio anterior.



ILTRE. COLEGIO DE ENFERMERÍA DE LAS PALMAS V35046408

7. Corrección de errores

Los Estados Financieros del ejercicio 2024 no incluyen ajustes realizados como consecuencia de errores detectados en el ejercicio.

03 - EXCEDENTE DEL EJERCICIO

El excedente positivo obtenido por el Colegio durante los ejercicios 2024 y 2023 alcanzó un importe de 24.507,55.-euros y 128.738,47.- euros respectivamente, siendo la propuesta de aplicación la siguiente:

BASE DE REPARTO	2024	2023
Excedente ejercicio	24.450,17	128.738,47
Total	24.450,17	128.738,47
DISTRIBUCIÓN	2024	2023
A Otras Reservas	24.450,17	128.738,47
Total, distribuido	24.450,17	128.738,47

04 - NORMAS REGISTRO Y VALORACIÓN

Se han aplicado los siguientes criterios contables:

1. Inmovilizado intangible:

Los activos intangibles se registran por su coste de adquisición y o/producción y, posteriormente, se valoran a su coste menos, según proceda, su correspondiente amortización acumulada y o/pérdidas por deterioro que hayan experimentado. Estos activos se amortizan en función de su vida útil.

La Entidad reconoce cualquier pérdida que haya podido producirse en el valor registrado de estos activos con origen en su deterioro, los criterios para el reconocimiento de las pérdidas por deterioro de estos activos y, si procede, de las recuperaciones de las pérdidas por deterioro registradas en ejercicios anteriores son similares a los aplicados para los activos materiales.

Los activos intangibles se amortizan linealmente en función de los años de vida útil estimada que se han considerado que son 4 años.

Analizados todos los factores, no se reconocen inmovilizados intangibles con vida útil indefinida.



ILTRE. COLEGIO DE ENFERMERÍA DE LAS PALMAS V35046408

2. Inmovilizado material:

La partida de inmovilizado material incluye exclusivamente bienes de inmovilizado no generadores de flujos de efectivo debido a que únicamente se destinan a una finalidad distinta a la de generar un rendimiento comercial.

Los bienes comprendidos en el inmovilizado material se han valorado por el precio de adquisición o coste de producción y minorado por las correspondientes amortizaciones acumuladas y cualquier pérdida por deterioro de valor conocida. El precio de adquisición o coste de producción incluye los gastos adicionales que se producen necesariamente hasta la puesta en condiciones de funcionamiento del bien.

a) Amortizaciones

Las amortizaciones se han establecido de manera sistemática y racional en función de la vida útil de los bienes y de su valor residual, atendiendo a la depreciación que normalmente sufren por su funcionamiento, uso y disfrute, sin perjuicio de considerar también la obsolescencia técnica o comercial que pudiera afectarlos. Se ha amortizado de forma independiente cada parte de un elemento del inmovilizado material y de forma línea:

	Coefficiente
Construcciones	2%
Instalaciones técnicas	8,33-10%
Mobiliario	7-12%
Equipos para procesos de la información	25%
Otro inmovilizado material	12%

b) Deterioro de valor de los activos materiales no generadores de flujos de efectivo

Se produce una pérdida por deterioro del valor de un elemento del inmovilizado material no generador de flujos de efectivo cuando su valor contable supera a su importe recuperable, entendido éste como el mayor importe entre su valor razonable menos los costes de venta y su valor en uso. A tal efecto, el valor en uso se determina por referencia al coste de reposición.

A la fecha de cierre de cada ejercicio, la entidad evalúa si existen indicios de que algún inmovilizado material o, en su caso, alguna unidad de explotación o servicio puedan estar deteriorados, en cuyo caso, estima sus importes recuperables efectuando las correcciones valorativas que procedan.

Los cálculos del deterioro de los elementos del inmovilizado material se efectuarán elemento a elemento de forma individualizada.

Las correcciones valorativas por deterioro de los elementos del inmovilizado material no generadores de flujos de efectivo, así como su reversión cuando las circunstancias que las motivaron hubieran dejado de existir, se reconocen como un gasto o un ingreso, respectivamente, en la cuenta de resultados. La reversión del deterioro tiene como límite el valor contable del inmovilizado que estaría reconocido en la fecha de reversión si no se hubiese registrado el deterioro del valor.

c) Costes de renovación, ampliación o mejora:

Durante el ejercicio no se han incurrido costes de renovación, ampliación o mejora de los bienes de inmovilizado no generadores de flujos de efectivo.



ILTRE. COLEGIO DE ENFERMERÍA DE LAS PALMAS V35046408

d) Inmovilizado cedido por la entidad sin contraprestación:

En el presente ejercicio no se han cedido bienes del inmovilizado material.

3. Arrendamientos

Arrendamientos operativos:

En las operaciones de arrendamiento operativo, la propiedad del bien arrendado y sustancialmente todos los riesgos y ventajas que recaen sobre el bien, permanecen en el arrendador.

4. Créditos y débitos por la actividad propia

Las cuotas, donativos y otras ayudas similares, procedentes de patrocinadores, afiliados u otros deudores, con vencimiento a corto plazo, originan un derecho de cobro que se contabiliza por su valor nominal. Si el vencimiento supera el citado plazo, se reconoce por su valor actual. La diferencia entre el valor actual y el nominal del crédito se registra como un ingreso financiero en la cuenta de resultados de acuerdo con el criterio del coste amortizado.

No se han concedido préstamos en el ejercicio de la actividad propia a tipo de interés cero o por debajo del interés de mercado.

Al cierre del ejercicio se efectúan las correcciones valorativas necesarias siempre que exista evidencia objetiva de que se ha producido un deterioro de valor en estos activos. A tal efecto aplica el criterio del coste amortizado.

Las ayudas y otras asignaciones concedidas por la entidad a sus beneficiarios, con vencimiento a corto plazo, originan el reconocimiento de un pasivo por su valor nominal. Si el vencimiento supera el citado plazo, se reconocen por su valor actual. La diferencia entre el valor actual y el nominal del débito se contabiliza como un gasto financiero en la cuenta de resultados de acuerdo con el criterio del coste amortizado.

Si la concesión de la ayuda es plurianual, el pasivo se registra por el valor actual del importe comprometido en firme de forma irrevocable e incondicional. Se aplica este mismo criterio en aquellos casos en los que la prolongación de la ayuda no esté sometida a evaluaciones periódicas, sino al mero cumplimiento de trámites formales o administrativos.

5. Ingresos y gastos:

El Colegio reconocerá los ingresos por el desarrollo ordinario de su actividad cuando se produzca la transferencia del control de los bienes o servicios comprometidos con los clientes/usuarios. En ese momento la entidad valorará el ingreso por el importe que refleje la contraprestación.

Los ingresos procedentes de la venta de bienes y de la prestación de servicios se valorarán por el importe monetario o, en su caso, por el valor razonable de la contrapartida recibida o que espere recibir, derivada de la misma, que salvo evidencia en contrario, será el precio acordado para los activos a transferir al cliente, deducido. No obstante, podrán incluirse los intereses incorporados a los créditos comerciales con vencimiento no superior a un año que no tengan un tipo de interés contractual, cuando el efecto de no actualizar los flujos de efectivo no sea significativo.



ILTRE. COLEGIO DE ENFERMERÍA DE LAS PALMAS V35046408

No formarán parte de los ingresos los impuestos que gravan las operaciones de entrega de bienes y prestación de servicios que la empresa deba repercutir a terceros como el impuesto sobre el valor añadido y los impuestos especiales, así como las cantidades recibidas por cuenta de terceros.

Los gastos realizados por la entidad se contabilizan en la cuenta de resultados del ejercicio en el que se incurren, al margen de la fecha en que se produzca la corriente financiera. En particular, las ayudas otorgadas por la entidad se reconocen en el momento en que se aprueba su concesión.

En ocasiones, el reconocimiento de estos gastos se difiere en espera de que se completen algunas circunstancias necesarias para su devengo, que permitan su consideración definitiva en la cuenta de resultados.

Dichas reglas son aplicables a los siguientes casos:

a) Cuando la corriente financiera se produce antes que la corriente real, la operación en cuestión da lugar a un activo, que es reconocido como un gasto cuando se perfecciona el hecho que determina dicha corriente real.

b) Cuando la corriente real se extiende por períodos superiores al ejercicio económico, cada uno de los períodos reconoce el gasto correspondiente, calculado con criterios razonables, sin perjuicio de lo indicado para los gastos de carácter plurianual.

Las ayudas otorgadas en firme por la entidad y otros gastos comprometidos de carácter plurianual se contabilizan en la cuenta de resultados del ejercicio en que se aprueba su concesión con abono a una cuenta de pasivo, por el valor actual del compromiso asumido.

Los desembolsos relacionados con la organización de eventos futuros (exposiciones, congresos, conferencias, etcétera) se reconocen en la cuenta de resultados del Colegio como un gasto en la fecha en la que se incurren, salvo que estuvieran relacionados con la adquisición de bienes del inmovilizado, derechos para organizar el citado evento o cualquier otro concepto que cumpla la definición de activo.

6. Instrumentos financieros:

El Colegio reconoce como instrumento financiero todos los activos y pasivos que se han convertido en una parte obligada de un contrato o negocio jurídico, siendo los mismos valorados inicialmente a valor razonable y posteriormente corregido el mismo en valoraciones posteriores por el coste amortizado de dichos elementos, sin perjuicio de lo establecido para los siguientes casos:

- a) Inversiones en el patrimonio de empresas del grupo y asociadas, ya que las mismas son valoradas al coste, equivaliendo el mismo a la contraprestación entregada más los costes de transacción.
- b) Los préstamos y partidas a cobrar, tanto comerciales como no comerciales cuyo vencimiento no sea superior al año, siendo éstos valorados por su nominal, siempre y cuando, el efecto de no actualizar los flujos de efectivo no sea significativo.

Los **activos financieros** que posee el Colegio consisten en:

- o *Activos financieros a coste amortizado:*

Se incluyen en esta categoría los créditos por operaciones comerciales y los créditos por operaciones no comerciales:



ILTRE. COLEGIO DE ENFERMERÍA DE LAS PALMAS V35046408

- a) Créditos por operaciones comerciales: son aquellos activos financieros que se originan en la venta de bienes y la prestación de servicios por operaciones de tráfico de la empresa con cobro aplazado,
- b) Créditos por operaciones no comerciales: son aquellos activos financieros que, no siendo instrumentos de patrimonio ni derivados, no tienen origen comercial y cuyos cobros son de cuantía determinada o determinable, que proceden de operaciones de préstamo o crédito concedidos por la empresa.

Su reconocimiento inicial es a valor razonable, que salvo evidencia en contrario es el precio de la transacción que equivale al valor razonable de la contraprestación entregada más los costes de transacción que sean atribuibles.

No obstante, los créditos por operaciones comerciales con vencimiento no superior al año y que no tienen un tipo de interés contractual, así como los créditos al personal, los dividendos a cobrar y los desembolsos exigidos sobre instrumentos de patrimonio, cuyo importe se espera recibir en el corto plazo se valoran al nominal, cuando el efecto de no actualizar los flujos de efectivo sea no significativo.

Tras el reconocimiento inicial se valorarán por su coste amortizado. Los intereses devengados se contabilizarán en la cuenta de pérdidas y ganancias, aplicando el método del tipo de interés efectivo.

Al menos al cierre del ejercicio, deberán efectuarse las correcciones valorativas necesarias siempre que exista evidencia objetiva de que el valor de un activo financiero, o de un grupo de activos financieros con similares características de riesgos valorados colectivamente, se ha deteriorado como resultado de uno o más eventos que hayan ocurrido después de su reconocimiento inicial y que ocasionen una reducción o retraso en los flujos de efectivo estimados futuros, que pueden venir motivados por la insolvencia del deudor.

La pérdida por deterioro del valor de estos activos financieros será la diferencia entre su valor en libros y el valor actual de los flujos de efectivo futuros, incluidos, en su caso, los procedentes de la ejecución de las garantías reales y personales, que se estima van a generar, descontados al tipo de interés efectivo calculado en el momento de su reconocimiento inicial. Para los activos a tipo de interés variable, se empleará el tipo de interés efectivo que corresponda a la fecha de cierre de los Estados Financieros de acuerdo con las condiciones contractuales.

Las correcciones de valor por deterioro, así como su reversión cuando el importe de dicha pérdida disminuyese por causas relacionadas con un evento posterior, se reconocerán como un gasto o un ingreso, respectivamente, en la cuenta de pérdidas y ganancias. La reversión del deterioro tendrá como límite el valor en libros del activo que estaría reconocido en la fecha de reversión si no se hubiese registrado el deterioro contable.

Baja de activos financieros

El Colegio da de baja los activos financieros cuando expiran o se han cedido los derechos sobre los flujos de efectivo del correspondiente activo financiero y se han transferido sustancialmente los riesgos y beneficios inherentes a su propiedad. En el caso concreto de cuentas a cobrar se entiende que este hecho se produce en general si se han transmitido los riesgos de insolvencia y mora.

Cuando el activo financiero se da de baja la diferencia entre la contraprestación recibida neta de los costes de transacción atribuibles y el valor en libros del activo, más cualquier importe acumulado



ILTRE. COLEGIO DE ENFERMERÍA DE LAS PALMAS V35046408

que se haya reconocido directamente en el patrimonio neto, determina la ganancia o pérdida surgida al dar de baja dicho activo, que forma parte del resultado del ejercicio en que ésta se produce.

Por el contrario, el Colegio no da de baja los activos financieros, y reconoce un pasivo financiero por un importe igual a la contraprestación recibida, en las cesiones de activos financieros en las que se retenga sustancialmente los riesgos y beneficios inherentes a su propiedad.

Pasivos financieros

Los *PASIVOS FINANCIEROS* a efectos de su valoración se clasifican en las siguientes categorías:

- *Pasivos financieros a coste amortizado:*

El Colegio clasificará todos los pasivos financieros en esta categoría exceptuando cuando deban valorarse a valor razonable con cambios en la cuenta de pérdidas y ganancias. Con carácter general, se incluyen en esta categoría los débitos por operaciones comerciales y los débitos por operaciones no comerciales:

- a) Débitos por operaciones comerciales: son aquellos pasivos financieros que se originan en la compra de bienes y servicios por operaciones del tráfico de la empresa con pago aplazado y,
- b) Débitos por operaciones no comerciales: son aquellos pasivos financieros que, no siendo instrumentos derivados, no tienen origen comercial, sino que proceden de las operaciones de préstamo o crédito recibidos por la empresa.

En su reconocimiento inicial en el balance se registran por su valor razonable que, salvo evidencia en contrario, es el precio de la transacción que equivale al valor razonable de la contraprestación recibida ajustado con los costes de la transacción que le sean directamente imputables. Tras su reconocimiento inicial estos pasivos financieros se valoran por su coste amortizado. Los intereses devengados se contabilizan en la cuenta de pérdidas y ganancias, aplicando el método del tipo de interés efectivo.

No obstante, los débitos por operaciones comerciales con vencimiento no superior a un año y que no tengan un tipo de interés contractual, cuyo importe se espera pagar en el corto plazo se valoran por su nominal cuando el efecto de no actualizar los flujos de efectivo no es significativo.

Aquellos con vencimiento superior a un año se valoran a su coste amortizado teniendo en cuenta el interés implícito, en el supuesto de ser sin interés contractual. Para el cálculo de los intereses se aplica el tipo de interés efectivo.

Baja de pasivos financieros

El Colegio dará de baja los pasivos financieros cuando la obligación se haya extinguido.

También se dará de baja en aquellos casos en que se produjese un intercambio de instrumentos de deuda entre un prestamista y un prestatario, siempre que éstos tengan condiciones sustancialmente diferentes, se registrará la baja del pasivo financiero original y se reconocerá el nuevo pasivo financiero que surja.

En este último caso la diferencia entre el valor en libros del pasivo financiero o de la parte del mismo que se haya dado de baja y la contraprestación pagada incluidos los costes de transacción atribuibles y en la que se recogerá asimismo cualquier activo cedido diferente del efectivo o pasivo asumido, se reconocerá en la cuenta de pérdidas y ganancias del ejercicio en que tenga lugar.



ILTRE. COLEGIO DE ENFERMERÍA DE LAS PALMAS V35046408

En el caso de un intercambio de instrumentos de deuda que no tengan condiciones sustancialmente diferentes, el pasivo financiero original no se dará de baja del balance registrando el importe de las comisiones pagadas como un ajuste de su valor contable. El coste amortizado del pasivo financiero se determinará aplicando el tipo de interés efectivo, que será aquel que iguale el valor en libros del pasivo financiero en la fecha de modificación con los flujos de efectivo a pagar según las nuevas condiciones.

Casos particulares

o *Fianzas entregadas y recibidas:*

Las fianzas por arrendamientos operativos o por prestación de servicios, se registra por su valor razonable; la diferencia entre este y el importe desembolsado se imputará a la cuenta de pérdidas y ganancias en función del contrato de arrendamiento.

Al estimar el valor razonable de las fianzas, se tomará como periodo remanente el plazo contractual mínimo comprometido durante el cual no se pueda devolver su importe.

Cuando la fianza sea a corto plazo, no será necesario realizar el descuento de flujos de efectivo si su efecto no es significativo.

7. Impuesto sobre beneficios:

El gasto por impuesto sobre beneficios representa la suma del gasto por impuesto sobre beneficios del ejercicio, así como por el efecto de las variaciones de los activos y pasivos por impuestos anticipados, diferidos y créditos fiscales.

El gasto por impuesto sobre beneficios del ejercicio se calcula mediante la suma del impuesto corriente (en el resultado contable se ha reducido el importe de los resultados procedentes de las actividades exentas) que resulta de la aplicación del tipo de gravamen sobre la base imponible del ejercicio, tras aplicar las deducciones que fiscalmente son admisibles, más la variación de los activos y pasivos por impuestos anticipados / diferidos y créditos fiscales, tanto por bases imponibles negativas como por deducciones.

8. Provisiones y contingencias:

La Memoria Económica del Colegio recoge todas las provisiones significativas en las cuales es mayor la probabilidad que se haya de atender la obligación. Las provisiones se reconocen únicamente en base a hechos presentes o pasados que generen obligaciones futuras. Se cuantifican teniendo en consideración la mejor información disponible sobre las consecuencias del suceso que las motivan y son reestimadas con ocasión de cada cierre contable. Se utilizan para afrontar las obligaciones específicas para las cuales fueron originalmente reconocidas. Se procede a su reversión total o parcial, cuando estas obligaciones dejan de existir o disminuyen.

9. Subvenciones, donaciones y legados:

Las subvenciones, donaciones y legados no reintegrables se contabilizan como ingresos directamente imputados al patrimonio neto y se reconocen en la cuenta de pérdidas y ganancias como ingresos sobre una base sistemática y racional de forma correlacionada con los gastos derivados del gasto o inversión objeto de la subvención, donación o legado.



ILTRE. COLEGIO DE ENFERMERÍA DE LAS PALMAS V35046408

En las subvenciones, donaciones o legados concedidos por los asociados, fundadores o patronos se sigue este mismo criterio, salvo que se otorgasen a título de dotación fundacional o fondo social, en cuyo caso se reconocen directamente en los fondos propios de la entidad. También se reconocen directamente en los fondos propios, las aportaciones efectuadas por un tercero a la dotación fundacional o al fondo social.

Las subvenciones, donaciones y legados que tengan carácter de reintegrables se registran como pasivos del Colegio hasta que adquieren la condición de no reintegrables. A estos efectos, se consideran no reintegrables cuando existe un acuerdo individualizado de concesión de la subvención, donación o legado a favor de la entidad, se han cumplido las condiciones establecidas para su concesión y no existan dudas razonables sobre su recepción.

Las subvenciones, donaciones y legados de carácter monetario se valoran por el valor razonable del importe concedido. Las de carácter no monetario o en especie se valoran por el valor razonable del bien o servicio recibido, siempre que el valor razonable del citado bien o servicio pueda determinarse de manera fiable.

10. Criterios para el registro y valoración de los gastos de personal

Los gastos de personal se reconocen en base a su devengo, considerando que las pagas extraordinarias se devengan en base anual.

No existen compromisos por pensiones ni premios de jubilación en el Colegio.

11. Transacciones entre partes vinculadas:

El Colegio ha valorado las transacciones que realiza con partes vinculadas a precio de mercado, siendo las mismas registradas en el momento en el que se realizan.



ILTRE. COLEGIO DE ENFERMERÍA DE LAS PALMAS
V35046408

05 - INMOVILIZADO MATERIAL, INTANGIBLE E INVERSIONES INMOBILIARIAS

Análisis del movimiento comparativo del ejercicio actual y anterior del inmovilizado material e intangible y de sus correspondientes amortizaciones acumuladas y correcciones valorativas por deterioro de valor acumulado:

5.1 Inmovilizado material

CONCEPTO	INICIAL 2023	ALTAS TRASPASOS	BAJAS TRASPASOS	FINAL 2023 INICIAL 2024	ALTAS TRASPASOS	BAJAS TRASPASOS	FINAL 2024
Terrenos y bienes naturales	135.023,51			135.023,51	500.104,65	0,00	635.128,16
Construcciones	317.014,06			317.014,06	405.189,73	3.321,96	718.881,83
Utillaje	78,13			78,13	0,00	0,00	78,13
Otras instalaciones	405.897,31	14.359,16	353.877,18	66.379,29	1.746,14	0,00	68.125,43
Mobiliario	182.543,61	20.935,00		203.478,61	22.790,87	0,00	226.269,48
Equipos proceso información	206.477,02	6.223,95	4.899,00	207.801,97	5.525,46	0,00	213.327,43
Otro inmovilizado	77.553,19	980,66		78.533,85	497,90	0,00	79.031,75
Instalaciones técnicas en montaje	5.112,46	7.621,61	12.734,07	0,00	0,00	0,00	0,00
Anticipos para inmovilizaciones materiales	3.810,81	1.449,06	5.259,87	0,00	136.690,17	120.640,17	16.050,00
TOTAL	1.333.510,10	51.569,44	376.770,12	1.008.309,42	1.072.544,92	123.962,13	1.956.892,21

AMORTIZACIÓN	INICIAL 2023	ALTAS TRASPASOS	BAJAS TRASPASOS	FINAL 2023 INICIAL 2024	ALTAS TRASPASOS	BAJAS TRASPASOS	FINAL 2024
Construcciones	127.115,97	6.340,28		133.456,25	10.629,15	585,94	143.499,46
Utillaje	78,13			78,13	0,00	0,00	78,13
Otras instalaciones	371.952,64	5.351,65	352.726,49	24.577,80	5.846,46	0,00	30.424,26
Mobiliario	174.716,61	3.661,15		178.377,76	6.988,47	0,00	185.366,23
Equipos proceso información	190.077,38	7.720,72	4.899,00	192.899,10	8.587,03	0,00	201.486,13
Otro inmovilizado	53.166,32	7.802,46		60.968,78	6.579,54	0,00	67.548,32
TOTAL	917.107,05	30.876,26	357.625,49	590.357,82	38.630,65	585,94	628.402,53

VALOR CONTABLE	INICIAL 2023	ALTAS TRASPASOS	BAJAS TRASPASOS	FINAL 2023 INICIAL 2024	ALTAS TRASPASOS	BAJAS TRASPASOS	FINAL 2024
Terrenos y bienes naturales	135.023,51	0,00	0,00	135.023,51	500.104,65	0,00	635.128,16
Construcciones	189.898,09	-6.340,28	0,00	183.557,81	394.560,58	2.736,02	575.382,37
Otras instalaciones	33.944,67	9.007,51	1.150,69	41.801,49	-4.100,32	0,00	37.701,17
Mobiliario	7.827,00	17.273,85	0,00	25.100,85	15.802,40	0,00	40.903,25
Equipos proceso información	16.399,64	-1.496,77	0,00	14.902,87	-3.061,57	0,00	11.841,30
Otro inmovilizado	24.386,87	-6.821,80	0,00	17.565,07	-6.081,64	0,00	11.483,43
Instalaciones técnicas en montaje	5.112,46	7.621,61	12.734,07	0,00	0,00	0,00	0,00
Anticipos para inmovilizaciones materiales	3.810,81	1.449,06	5.259,87	0,00	136.690,17	120.640,17	16.050,00
TOTAL	416.403,05	20.693,18	19.144,63	417.951,60	1.033.914,27	123.376,19	1.328.489,68



ILTRE. COLEGIO DE ENFERMERÍA DE LAS PALMAS V35046408

El cargo en la cuenta de resultados por amortizaciones ha sido de 38.630,65 euros (30.876,25 euros en 2023).

El inmovilizado material totalmente amortizado y en uso a 31 de diciembre de 2024 y 2023 se detalla a continuación.

	IMPORTE (Euros) 2024	IMPORTE (Euros) 2023
Instalaciones Técnicas	9.347,70	9.347,70
Mobiliario	176.178,17	152.543,68
Equipos proceso información.	180.161,74	169.527,25
Otro Inmovilizado	33.035,55	21.655,64
TOTAL.....	398.723,16	353.074,27

Así mismo se facilita la siguiente información adicional:

- Durante el presente ejercicio y anterior la entidad ha recibido subvenciones de capital para la financiación de inmovilizado material (ver nota 13).
- Los activos inmovilizados se hallan cubiertos por pólizas de seguros.
- En el presente ejercicio el Colegio generó resultados negativos consecuencia de la baja/enajenación de elementos del inmovilizado por un total de 2.736,02 euros, en el ejercicio 2023 las pérdidas ascendieron a 1.558,57 euros.
- Durante el ejercicio se adquiere los inmuebles sitios en la Avenida Alcalde José Ramírez Bethencourt, Las Palmas de Gran Canaria cuyo valor de adquisición ascendió a 875.000,00 y cuyo destino es ubicar en un futuro la sede del Colegio.

5.2 Inmovilizado intangible:

CONCEPTO	INICIAL 2023	ALTAS TRASPASOS	BAJAS TRASPASOS	FINAL 2023 INICIAL 2024	ALTAS TRASPASOS	BAJAS TRASPASOS	FINAL 2024
Propiedad Industrial	4.960,14	1.819,00		6.779,14	0,00	0,00	6.779,14
Aplicaciones informáticas	33.844,35	16.830,99		50.675,34	49.696,76	0,00	100.372,10
Derechos sobre activos cedidos en uso	2.662,50			2.662,50	0,00	0,00	2.662,50
Anticipos para Inmovilizaciones Inmateriales	3.686,40		3.686,40	0,00	0,00	0,00	0,00
TOTAL	45.153,39	18.649,99	3.686,40	60.116,98	49.696,76	0,00	109.813,74

AMORTIZACIÓN	INICIAL 2023	ALTAS TRASPASOS	BAJAS TRASPASOS	FINAL 2023 INICIAL 2024	ALTAS TRASPASOS	BAJAS TRASPASOS	FINAL 2024
Propiedad Industrial	3.169,43	1.822,20		4.991,63	1.150,94	0,00	6.142,57
Aplicaciones informáticas	33.123,70	2.223,68		35.347,38	15.050,06	0,00	50.397,44
Derechos sobre activos cedidos en uso	2.292,31	370,20		2.662,51		0,00	2.662,51
TOTAL	38.585,44	4.416,08	0,00	43.001,52	16.201,00	0,00	59.202,52



ILTRE. COLEGIO DE ENFERMERÍA DE LAS PALMAS
V35046408

VALOR CONTABLE	INICIAL 2023	ALTAS TRASPASOS	BAJAS TRASPASOS	FINAL 2023 INICIAL 2024	ALTAS TRASPASOS	BAJAS TRASPASOS	FINAL 2024
Propiedad Industrial	1.790,71	-3,20	0,00	1.787,51	-1.150,94	0,00	636,57
Aplicaciones informáticas	720,65	14.607,31	0,00	15.327,96	34.646,70	0,00	49.974,66
Derechos sobre activos cedidos en uso	370,19	-370,20	0,00	-0,01	0,00	0,00	-0,01
Anticipos para Inmovilizaciones Inmateriales	3.686,40	0,00	3.686,40	0,00	0,00	0,00	0,00
TOTAL	6.567,95	14.233,91	3.686,40	17.115,46	33.495,76	0,00	50.611,22

El cargo en la cuenta de resultados por amortizaciones ha sido de 16.201,00 euros, (4.416,08 euros en 2023).

El inmovilizado intangible totalmente amortizado y en uso a 31 de diciembre de 2023 y 2022 se detalla a continuación:

	IMPORTE (Euros) 2024	IMPORTE (Euros) 2023
Aplicaciones informáticas	47.041,49	35.284,93
TOTAL.....	47.041,49	35.284,93

06 - USUARIOS Y OTROS DEUDORES DE LA ACTIVIDAD PROPIA

El movimiento de la partida B.III del activo del balance "Usuarios y otros deudores de la actividad propia" se refleja en las siguientes tablas:

Movimiento usuarios, deudores	Importe 2024	Importe 2023
SALDO INICIAL BRUTO	125.778,83	98.570,42
(+) Entradas	2.123.008,64	2.068.177,01
(-) Salidas	2.156.123,08	2.040.968,60
SALDO FINAL BRUTO	92.664,39	125.778,83

Movimientos patrocinadores	Importe 2024	Importe 2023
SALDO INICIAL BRUTO	18.640,97	19.437,54
(+) Entradas	27.300,00	18.640,97
(-) Salidas	18.640,97	19.437,54
SALDO FINAL BRUTO	27.300,00	18.640,97

Los usuarios y otros deudores no proceden de entidades del grupo, multigrupo o asociadas.

El total de colegiados ejercientes al cierre del ejercicio 2024 ascendía a 9.186 (8.883 en el ejercicio 2023).

El Colegio durante el ejercicio 2024 ha obtenido ingresos derivados de cuotas de Colegiados por un total de 2.071.307,36 euros, (2.011.240,03 euros en el ejercicio anterior).

ILTRE. COLEGIO DE ENFERMERÍA DE LAS PALMAS
V35046408

07- ACTIVOS FINANCIEROS

A continuación, se muestra el valor en libros de cada una de las categorías de activos financieros señaladas en la norma de registro y valoración novena, sin incluirse las inversiones en patrimonio de entidad de grupo, multigrupo y asociadas:

a) Activos financieros a largo plazo:

CATEGORÍAS \ CLASES	ACTIVOS FINANCIEROS A LARGO PLAZO		TOTAL	
	Instrumentos de Patrimonio		2.024	2.023
	2.024	2.023		
Activos a Valor Razonable con cambios en el Patrimonio Neto	1.200,00	1.200,00	1.200,00	1.200,00
TOTALES	1.200,00	1.200,00	1.200,00	1.200,00

b) Activos financieros a corto plazo:

CATEGORÍAS \ CLASES	PASIVOS FINANCIEROS A CORTO PLAZO		TOTAL	
	Derivados, Otros		2.024	2.023
	2.024	2.023		
Pasivos financieros a coste amortizado o coste	422.355,70	166.953,38	422.355,70	166.953,38
TOTALES	422.355,70	166.953,38	422.355,70	166.953,38

	2.024	2.023
III. Usuarios y otros deudores de la actividad propia	119.964,39	144.419,80
IV. Deudores comerciales y otras cuentas a cobrar	1.166,64	21.168,72
3. Deudores varios	883,32	21.168,72
4. Personal	283,32	0,00
VI. Inversiones financieras a c/p	301.224,67	1.364,86
Depósito a corto plazo ⁽¹⁾	0,00	0,00
Fianzas constituidas cp	0,00	140,19
Otros activos financieros	1.224,67	1.224,67
Imposición a cp	300.000,00	0,00

⁽¹⁾ Con fecha 29 de junio de 2021 el Colegio formaliza contrato Partnet con la entidad financiera Bankinter con el objeto de potenciar la relación con las personas físicas o jurídicas con los que el Colegio mantenga relaciones laborales, comerciales, profesionales o de cualquier otra naturaleza. En dicho contrato se estipula que el Colegio deberá mantener en Bankinter un "depósito en garantía". Al inicio del ejercicio 2023 dicho depósito es cancelado generando unas pérdidas de 45.347,98 euros.

- No existen traspasos o reclasificaciones de los activos financieros.
- No existen correcciones por deterioro del valor originadas por el riesgo de crédito.

ILUSTRE. COLEGIO DE ENFERMERÍA DE LAS PALMAS
V35046408

c) Efectivo y otros activos líquidos equivalentes

El detalle de las cuentas del epígrafe "efectivo y otros activos líquidos equivalentes" al cierre del ejercicio 2024 y 2023 es el siguiente:

	2024	2023
VIII. Efectivo y otros activos líquidos equivalentes	1.016.742,96	2.236.167,65
Caja, euros	1.294,26	1.053,56
C/C bancos e instituciones de crédito	1.015.448,70	2.235.114,09

08 - PASIVOS FINANCIEROS

Información sobre los pasivos financieros de la entidad:

Pasivos financieros a corto plazo:

CATEGORÍAS \ CLASES	PASIVOS FINANCIEROS A CORTO PLAZO		TOTAL	
	Derivados, Otros		2.024	2.023
	2.024	2.023		
Pasivos financieros a coste amortizado o coste	119.510,38	157.309,44	119.510,38	157.309,44
TOTALES	119.510,38	157.309,44	119.510,38	157.309,44

El detalle de la partida C. III deudas a corto plazo del Pasivo del Balance se menciona a continuación:

	2024	2023
III. Deudas a corto plazo		
5. Otros pasivos financieros	47.647,95	62.934,55
- Proveedores inmovilizado corto plazo	3.922,08	22.143,05
- Deudas a c/p transformables en subvenciones	43.898,87	40.791,50
- Partidas pendientes de aplicación	173,00	0,00

Se detallan también la partida C. VI del Pasivo del Balance "Acreedores comerciales y otras cuentas a pagar":

	2024	2023
VI. Acreedores comerciales y otras cuentas a pagar	71.862,43	94.374,89
3. Acreedores varios	71.862,43	78.479,35
4. Personal (remuneraciones pendientes de pago)	0,00	15.895,54

Todos los pasivos financieros reflejados en el Balance tienen un vencimiento inferior a un año.

El Ilustre Colegio de Enfermería de Las Palmas forma parte, en condición de socio, del Consejo Canario de Colegios Oficiales de Enfermería y del Consejo General de Colegios Oficiales de Enfermería. Como tal mantiene el compromiso de aportar cuotas anuales tanto al Consejo Canario de Colegios Oficiales de Enfermería, en 2024 por importe de 76.272,00 euros (53.708,00 euros en 2023), y al Consejo General de Colegios Oficiales de Enfermería, en 2024 por valor de 463.024,28 euros (449.472,96 euros en 2023).



ILTRE. COLEGIO DE ENFERMERÍA DE LAS PALMAS V35046408

La deuda pendiente a 31 de diciembre de 2023 asciende a:

- a) Consejo Canario de Colegios Oficiales de Enfermería no adeudamos cantidad alguna al cierre del ejercicio, al igual que sucedió en el ejercicio presente.
- b) Consejo General de Colegios Oficiales de Enfermería 39.355,28 euros (38.347,32 euros en 2023).

09 – FONDOS PROPIOS

El Fondo Social del Colegio recoge el importe de las aportaciones realizadas a la misma y los excedentes negativos y/o positivos que se han ido registrando a lo largo de los distintos ejercicios en la partida de remanente.

Los movimientos que durante el ejercicio se producen en los fondos propios de la entidad son los siguientes:

	FINAL 2022 INICIO 2023	ADICIÓN	BAJAS	FINAL 2023 INICIO 2024	ADICIÓN	BAJAS	FINAL 2024
Fondo Social	1.089.583,06			1.089.583,06			1.089.583,06
Reserva voluntaria	33.287,21			33.287,21			33.287,21
Remanente	1.392.780,54	7.583,18		1.400.363,72	128.738,47		1.529.102,19
Resultado del ejercicio	7.583,18	128.738,47	7.583,18	128.738,47	24.450,17	128.738,47	24.450,17
TOTAL	2.523.233,99	136.321,65	7.583,18	2.651.972,46	153.188,64	128.738,47	2.676.422,63

- No existen ninguna circunstancia que limiten la disponibilidad de las reservas.
- En el presente ejercicio no se han realizado aportaciones al fondo social o dotación fundacional. Igualmente, no existen desembolsos pendientes de aportaciones realizadas en ejercicios anteriores.

10 - SITUACIÓN FISCAL

La entidad establece el impuesto de sociedades sobre la base de su beneficio contable ajustado por aquellos conceptos que sean necesarios para llegar a la base imponible y tributable bajo los términos exigibles por el R.D.L. 4/2004 de 5 de marzo por el que se aprueba el Texto Refundido de la Ley del Impuesto sobre Sociedades. La entidad se acoge a la aplicación del régimen fiscal especial de entidades sin fin de lucro regulado por la Ley 49/2002.

En la liquidación del Impuesto sobre Sociedades de los ejercicios 2024 y 2023, el Colegio ha efectuado las siguientes correcciones extracontables sobre el resultado contable:



ILTRE. COLEGIO DE ENFERMERÍA DE LAS PALMAS V35046408

	2024	
	Aumentos	Disminuciones
Resultado Contable del ejercicio	25167,64	
Diferencias Permanentes por Régimen de entidades parcialmente exentas (capítulo XIV, título VII LIS)		22.299,36
Diferencias Permanentes por Pérdidas por deterioro de IM, inversiones inmob. e I.I., incluido fondo de comercio (art. 13.2.a) LIS)		
Diferencias Temporales		
Base Imponible Previa	2.868,28	
Base Imponible Impuesto sobre Sociedades	2.868,28	

Base Imponible	2868,28
Cuota íntegra 25%	717,07
Deducciones Inversiones en Canarias (art.94 Ley20/1991)	
Cuota Líquida	717,07
Retenciones y pagos a cuenta	2.644,04
Resultado líquido final de la liquidación del Impto. s/Sociedades	-1.926,97

	2023	
	Aumentos	Disminuciones
Resultado Contable del ejercicio	128.738,47	
Diferencias Permanentes por Régimen de entidades parcialmente exentas (capítulo XIV, título VII LIS)	2.114.909,47	2.243.647,94
Diferencias Permanentes por Pérdidas por deterioro de IM, inversiones inmob. e I.I., incluido fondo de comercio (art. 13.2.a) LIS)		
Diferencias Temporales		
Base Imponible Previa		0,00
Base Imponible Impuesto sobre Sociedades		0,00

Base Imponible	0,00
Cuota íntegra 25%	0,00
Deducciones Inversiones en Canarias (art.94 Ley20/1991)	0,00
Cuota Líquida	0,00
Retenciones y pagos a cuenta	-34,05
Resultado líquido final de la liquidación del Impto. s/Sociedades	-34,05

Al 31 de diciembre de 2024 el Colegio tiene pendientes de inspección por parte de la administración tributaria los cuatro años no prescritos.

Los incentivos fiscales aplicados en el ejercicio son:

**ILTRE. COLEGIO DE ENFERMERÍA DE LAS PALMAS
V35046408**

Descripción	Ded. generada	Ded. aplicada	Ded. pendiente	Año límite
Inversiones en Canarias (AFN) año 2022	2.239,51	0	2.239,51	2037
Inversiones en Canarias (AFN) año 2021	10.753,72	0	10.753,72	2036
Inversiones en Canarias (AFN) año 2018	5.725,64	0	5.725,64	2033
Inversiones en Canarias (AFN) año 2016	3.192,61	0	3.192,61	2031
	21.911,48	0	21.911,48	

No se ha adquirido ningún compromiso con relación a Incentivos Fiscales.

No existen provisiones derivadas del impuesto sobre beneficios ni acontecimientos posteriores al cierre que supongan una modificación de la normativa fiscal que afecte a los activos y pasivos fiscales registrados.

11 - INGRESOS Y GASTOS

- Se detalla a continuación el desglose de la partida 2.a) Y 2.b) de la cuenta de resultados "Ayudas monetarias" por actividades:

	2024	2023
2. Ayudas monetarias y otros gastos	711.911,58	690.234,20
a) Ayudas monetarias	172.615,30	187.053,24
6500 AYUDAS MONETARIAS	107.058,32	101.961,56
6530 COMP.GTOS.PREST.DE COLABORA.	2.850,29	5.851,52
6540 REEMBOLSOS GASTOS AL ÓRGANO GO	8.200,50	3.060,11
6541 MIEMBROS DE LAS JUNTAS DE GOBIERNO	54.506,19	76.180,05
b) Gastos de colaboración y del órgano de gobierno	539.296,28	503.180,96
6560 BENEFICIO TRANSFERIDO (GESTOR)	539.296,28	503.180,96

- A continuación, se detallan el desglose de la partida de la cuenta de pérdidas y ganancias de:

- "Aprovisionamientos":**

Aprovisionamientos	Importe 2024	Importe 2023
Consumo de mercaderías	122.321,52	144.018,97
a) Compras, netas devol. y dto. de las cuales:	122.321,52	144.018,97
- nacionales	122.321,52	144.018,97
b) Variación de existencias	0,00	0,00
Trabajos realizados por Otras empresas	91.577,75	79.774,86

- Las cargas sociales de la partida de "Gastos de personal" se desglosan de la siguiente forma:

	Importe 2024	Importe 2023
Cargas sociales	154.717,05	141.058,45
a) Seguridad Social a cargo de la empresa	145.349,80	135.985,25
b) Aportaciones y dotaciones para pensiones	0,00	0,00
c) Otras cargas sociales	9.367,25	5.073,20

- El desglose de "Otros gastos de la actividad" corresponden a:

	Importe 2024	Importe 2023
Otros gastos de la actividad	536.121,82	446.391,26
Arrendamientos Y Cánones	4.617,23	3.911,37
Reparaciones Y Conservación	68.992,22	59.774,60



ILTRE. COLEGIO DE ENFERMERÍA DE LAS PALMAS V35046408

	Importe 2024	Importe 2023
Servicios De Profesionales Independientes	201.544,22	140.466,69
Primas De Seguros	100.669,05	88.169,31
Servicios Bancarios Y Similares	9.686,86	10.119,60
Publicidad, Propaganda Y Relaciones Públicas	52.302,05	60.766,90
Suministros	9.106,82	8.384,50
Otros Servicios	85.819,22	65.212,28
Otros Tributos	3.384,15	9.586,01

- El desglose de "Otros resultados" corresponden a:

Otros resultados	Importe 2024	Importe 2023
(+) Ingresos excepcionales	3.965,34	11.700,26
(-) Gastos excepcionales	20.499,20	952,96
	-16.533,86	10.747,30

- No existen ventas de bienes ni prestación de servicios producidos por permuta de bienes no monetarios.

12 - SUBVENCIONES, DONACIONES Y LEGADOS

La totalidad de las subvenciones se encuentran afectas a la actividad propia de la entidad, por lo que no cabe la distinción entre actividad propia o mercantil, y se contabilizan en la Cuenta de Resultados en la medida en que se encuentren afectas a la explotación. Aquellas Subvenciones recibidas para la adquisición de bienes de inversión se traspasan a resultados de la actividad conforme se produce la depreciación efectiva de los mismos.

Subvenciones de Explotación:

Órgano concedente	CONCESIONES EJERCICIO 2024	IMPUTADAS A RDO. CONCEDIDA EJ. ANTERIORES	TRASPASOS 2025	FINAL 2024 (740)
Subv Cabildo GC 2024 (2)	100.000,00			100.000,00
Subvención SCS Seguro Responsabilidad Civil (3)	30.000,00			30.000,00
SUBVENCIÓN CABILDO DE LANZAROTE (1)	65.000,00	37.582,14	43.898,87	58.683,27
CONSEJO GENERAL COLEGIO ENFERMERÍA (4)	20.300,00			20.300,00
TOTAL	215.300,00	37.582,14	43.898,87	208.983,27

- El Colegio recibe en 2023 subvención nominada concedida por el área de educación del Cabildo Insular de Lanzarote destinada a la ejecución del proyecto "Servicios de Salud Escolar" por importe de 65.000,00 euros. Dado que el plazo de ejecución del proyecto abarcaba desde el 1 de septiembre de 2023 hasta el 30 de junio de 2024, la entidad registra como ingresos del ejercicio 2023 la cuantía de 24.208,50 euros manteniendo así correlación con los gastos incurridos. En el presente ejercicio se reconoce ingresos por un total de 37.582,14 euros siendo necesario devolver la cuantía de 3.209,36 euros por no haberse aplicado.

Así mismo, en el presente ejercicio el Colegio recibe nuevamente del Cabildo Insular de Lanzarote subvención por importe de 65.000 euros para financiar la ejecución del proyecto "Servicio de Salud



ILTRE. COLEGIO DE ENFERMERÍA DE LAS PALMAS V35046408

Escolar”, dado que su periodo de aplicación abarca el periodo 1 de septiembre de 2024 hasta el 30 de junio de 2025 la entidad reconoce como ingresos del ejercicio un total de 21.101,13 euros manteniendo la correlación con los gastos incurridos.

- (2) Durante el ejercicio 2024 el Colegio recibe del Cabildo de Gran Canaria subvención que asciende a 100.000,00 euros destinada a financiar el proyecto “Servicio de Salud Escolar Gran Canaria”, siendo aplicada en su totalidad en el plazo de ejecución (1 de enero de 2024 a 31 de diciembre de 2024).
- (3) Con fecha 4 de julio de 2024 y mediante Orden de la Consejería de Sanidad por la que se concede una subvención directa al Colegio Oficial de Enfermería de Las Palmas de Gran Canaria, para financiar el proyecto “Seguro de responsabilidad civil colectiva 2024”, la entidad recibe 30.000,00 euros siendo aplicados en el presente ejercicio.
- (4) En 2024 el Colegio recibe del Consejo General de Enfermería 20.300,00 euros destinados a la promoción de la investigación enfermera. Siendo el importe recibido aplicado en su totalidad durante el 2024.

- **Subvenciones de Capital:**

Movimiento	Importe 2024	Importe 2023
Saldo al inicio del ejercicio	4.064,90	2.885,55
(+) Recibidas en el ejercicio	7.000,00	1.803,99
(+) Conversión deudas lp en subvenciones		
(+) Otros movimientos		
(-) Subvenciones traspasadas resultado ejercicio	-1.093,81 €	-624,64 €
(-) Importes devueltos		
(-) Otros movimientos		
Saldo al cierre del ejercicio	9.971,09	4.064,90

Durante el ejercicio 2024 el Colegio recibe del Consejo General de Enfermería subvención por importe de 7.000 euros destinada a la promoción de la digitalización.



ILTRE. COLEGIO DE ENFERMERÍA DE LAS PALMAS
V35046408

13 - ACTIVIDAD DE LA ENTIDAD. APLICACIÓN DE ELEMENTOS PATRIMONIALES A FINES PROPIOS. GASTOS DE ADMINISTRACIÓN

13.1 Las actividades de la entidad

Recursos económicos totales obtenidos por la entidad

Movimientos colegiales.

A) Identificación.

El Colegio Oficial de Enfermería necesita de procesos de carácter secretarial y administrativo para el correcto cumplimiento de sus funciones y la consecución de sus fines.

Altas colegiales:

Mes	Altas total	Nuevo Ingreso	Traslados
enero	29	11	18
febrero	34	17	17
marzo	24	7	17
abril	26	7	19
mayo	35	4	31
junio	154	126	28
julio	120	91	29
agosto	61	10	51
septiembre	38	30	8
octubre	36	10	26
noviembre	27	8	19
diciembre	13	6	7
Total	597	327	270

Bajas colegiales:

Mes	Bajas	Cese ejercicio	Traslados	Resoluciones o.g.	Fallecimiento
enero	21	12	9	0	0
febrero	21	15	5	0	1
marzo	24	10	14	0	0
abril	21	5	15	0	1
mayo	26	8	18	0	0
junio	14	8	6	0	0
julio	15	7	8	0	0
agosto	14	10	4	0	0
septiembre	21	11	10	0	0
octubre	19	7	12	0	0
noviembre	17	8	8	0	1
diciembre	17	10	7	0	0
TOTAL 2022	230	111	116	0	3

ILTRE. COLEGIO DE ENFERMERÍA DE LAS PALMAS V35046408

Evolutivo altas y bajas 2024

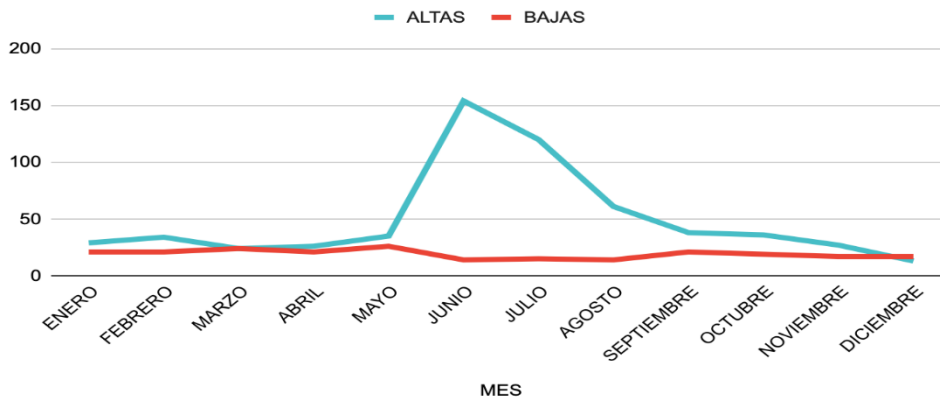

B) Recursos humanos:

Actualmente en el Colegio Oficial de Enfermería se incluyen en plantilla en las islas de Fuerteventura, Lanzarote y Gran Canaria 4 auxiliares administrativos y 2 administrativos.

C) Recursos económicos empleados.

- Salario plantilla: 140.800,66 €

D) Objetivos e indicadores:

Basados en la previsión de ingresos prevista para el presupuesto 2024 se establecieron los indicadores de altas, donde se estimó que la Institución gestionaría 531 altas totales y que de éstas, 325 serían altas de nuevo ingreso. A continuación, se muestra el evolutivo mes a mes de ambos indicadores de proceso.

- **Evolutivo altas totales.** Se construye sumando el total de altas acumuladas mes a mes. Se estableció semáforo de consecución de objetivo. Rojo, nivel mínimo hasta 200; Naranja, nivel intermedio: hasta 400; Verde: nivel óptimo por encima de 400.

Evolutivo altas nuevo ingreso 2024



ILTRE. COLEGIO DE ENFERMERÍA DE LAS PALMAS V35046408

- **Evolutivo altas nuevas.** Se construye sumando el total de altas nuevas acumuladas mes a mes. Se estableció semáforo de consecución de objetivo. Rojo, nivel mínimo hasta 100; Naranja, nivel intermedio: hasta 200; Verde: nivel óptimo por encima de 200.

Evolutivo altas 2024

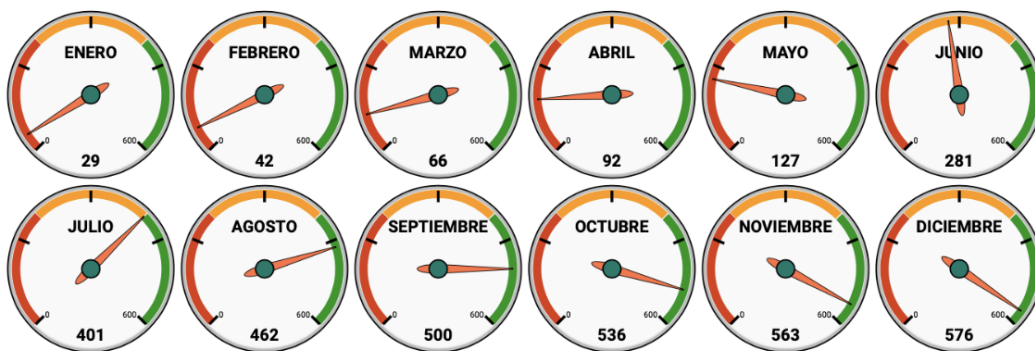

2.- Gestión económica contable movimientos colegiales.

A) Identificación.

Los movimientos colegiales se regulan a través de las remesas bimensuales que se programan desde el departamento contable y administrativo.

B) Recursos humanos empleados en la actividad

La plantilla del CELP incluye un contable.

C) Recursos económicos empleados en la actividad.

Salario contable 55.511,83 €

Programas contables Contawin de Link Soluciones: 791,80 €

D) Objetivos e indicadores de la actividad

La previsión de ingresos derivados de las remesas de cuotas colegiales para el 2024 se ubicó en 2.044.365,73 € y el indicador propuesto es:

- Porcentaje de consecución cuotas remesadas: Se construye dividiendo:
 - **Numerador** suma de cuotas remesadas cada bimestre (meses de enero, marzo, mayo, julio, septiembre y noviembre)
 - **Denominador:** importe total previsto en presupuesto 2024.



ILTRE. COLEGIO DE ENFERMERÍA DE LAS PALMAS V35046408

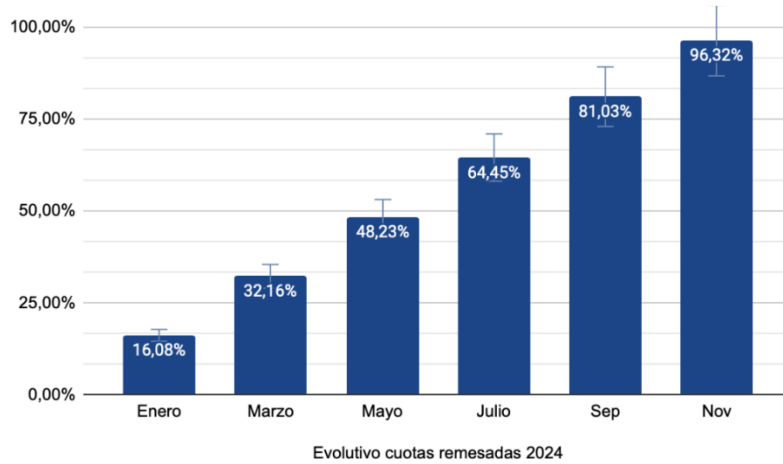

3.- Formación.

A) Identificación.

Tal y como se recoge en los estatutos colegiales, una de las funciones del CELP consisten en organizar actividades encaminadas a la formación, el perfeccionamiento profesional, el fomento de la investigación y el desarrollo científico y profesional entre los colegiados. A continuación, presentamos los datos más relevantes relacionados con la actividad formativa desarrollada por el CELP durante el 2024

Actividad formativa propia CELP

Nº de colegiados	Cursos matriculados
974	1
399	2
244	3
138	4
83	5
60	6
29	8
25	7
23	9
19	10
18	11
5	13
4	15
2	12
1	17
1	18
1	19
2026	5036



ILTRE. COLEGIO DE ENFERMERÍA DE LAS PALMAS V35046408

Actividad herramienta SALUSONE

Desde 2021 se puso a disposición de los colegiados la herramienta de salusone que permite gestionar el conocimiento mejorar en el entorno de trabajo. Ofrece los servicios de:

1. **Cuídate:** con recursos orientados al autocuidado.
2. **Cuida:** para resolver dudas del día a día y acceder a recursos para proporcionar cuidados a las personas que atendemos.
3. **Explora:** facilita el acceso a recursos de utilidad como calculadora, planes de cuidados, guías, manuales, etc.
4. **Aprende:** con contenido audiovisual sobre las diferentes temáticas de la profesión.
5. **Fórmate:** a través de más de 80 cursos online.

Salusone	Año 2024
Accesos a Cuídate	4.572
Accesos cuida	17.287
Accesos Aprende	24.337
Descargas Ebook	710
Visualizaciones videos	2.152
Matriculados	2.590
Cursos finalizados	1.816

B) Recursos humanos empleados en la actividad

La plantilla del CELP incluye una responsable de formación.

C) Recursos económicos empleados en la actividad.

- Salario responsable de formación: 14.617,72 €
- Salusone 2024: 70.231,00 €
- Pagos docentes 2024: 105.335,02 €

D) Objetivos e indicadores de la actividad

Cada año se marca como objetivo:

Incrementar colegiados formados: En la siguiente gráfica se muestra evolutivo de indicador de proceso a lo largo del año denominado:

- **Formados con oferta propia.** Se construye teniendo de referencia a los formados en 2023 (601 colegiados con la oferta formativa del CELP) para crear los valores de



ILTRE. COLEGIO DE ENFERMERÍA DE LAS PALMAS V35046408

referencia. Cada mes se suman los formados acumulados; en 2024 ese objetivo se consiguió superar en el mes de octubre.

4.- Asesoría jurídica.

A. Identificación.

Asesoramiento legal proporcionado desde el CELP para los colegiados y para la Junta de gobierno. Los servicios que se llevan a cabo están relacionados con:

1. Asistencia en procedimientos administrativos vinculados a la profesión.
2. Tutela, y en su caso asistencia, a los colegiados en los procedimientos de responsabilidad profesional bajo dirección del Consejo General de Enfermería.
3. Asistencia y defensa de los colegiados víctimas de agresiones en el ámbito profesional.

B. Recursos humanos empleados en la actividad

La plantilla del CELP incluye un abogado a tiempo parcial.

C. Recursos económicos empleados en la actividad.

- Salario y seguridad social del abogado: 37.447,51 €

D. Objetivos e indicadores de la actividad

Con respecto a la actividad generada desde comunicación se establece como objetivo acercar la información a un mayor número de colegiados. Los datos relativos a la actividad de comunicación se detallan a continuación:

Asesoramiento a los colegiados, durante el pasado año se atendieron un total de 615 consultas. Por meses, del siguiente modo:

Mes	enero	febrero	marzo	abril	mayo	junio	julio	agosto	septiembre	octubre	noviembre
Datos	72	54	59	41	60	48	56	24	53	50	63

5.- Consumo de servicios 2024

Distribución de solicitudes de servicios CELP ofertados en 2024

Servicios	nº solicitudes	Porcentaje
Ayuda exención cuota	10	0,19%
Beca de formación propia	28	0,53%
Ayuda participar eventos	32	0,60%



ILTRE. COLEGIO DE ENFERMERÍA DE LAS PALMAS V35046408

Actividades infantiles	240	4,51%
Colegiados de plata	339	6,37%
Chaqueta	605	11,36%
Formación	2026	38,05%
Coctel DIE	2044	38,39%
Total	5324	

Solicitudes de servicios CELP por islas

Isla	Solicitudes	Solicitantes	Censo	Porcentaje
Fuerteventura	532	411	697	59%
Gran Canaria	4152	3217	7160	45%
Lanzarote	640	492	1058	47%
Total	5324	4120	8915	46%

Número de servicios consumidos por colegiados en Lanzarote

Solicitantes Lanzarote	nº servicios solicitados	Total solicitudes
363	1	363
115	2	230
9	3	27
5	4	20
492		640

Número de servicios consumidos por colegiados en Fuerteventura

Solicitantes Fuerteventura	nº servicios solicitados	Total solicitudes
311	1	311
82	2	164
16	3	48
1	4	4
1	5	5
411		532

Número de servicios consumidos por colegiados en Gran Canaria

Solicitantes Gran Canaria	nº servicios solicitados	Total solicitudes
2388	1	2388
732	2	1464
90	3	270
5	4	20
2	5	10



ILTRE. COLEGIO DE ENFERMERÍA DE LAS PALMAS
V35046408

3217	4152
------	------

Número de servicios consumidos por colegiados

Nº de servicios solicitados	Solicitantes	Total servicios
1	3062	3062
2	929	1858
3	115	345
4	11	44
5	3	15
6	4120	5324

13.2 Aplicación de elementos patrimoniales a fines propios, grado de cumplimiento del destino de rentas e ingresos y recursos aplicados en el ejercicio

El activo del Colegio no registra bienes y derechos que formen parte de la dotación fundacional; esta la constituye la aportación en el momento de la constitución incrementada por los excedentes habidos en los distintos ejercicios.

RECURSOS APLICADOS EN EL EJERCICIO

COLEGIO:	DE ENFERMERÍA DE LAS PALMAS
EJERCICIO:	2024

	IMPORTE			TOTAL
1.Gastos en cumplimientos de fines*	2.178.244,30			2.178.244,30
	Fondos propios	Subvenciones, donaciones y legados	Deuda	
2.Inversiones en cumplimiento de fines* (2.1+2.2)	935.854,75	1.093,81	0,00	936.948,56
2.1 Realizadas en el ejercicio	935.854,75		0,00	935.854,75
2.2 Procedentes de ejercicios anteriores		1.093,81		1.093,81
a) Deudas canceladas en el ejercicio incurridas en ejercicios anteriores			0,00	0,00
b) Imputación de subvenciones, donaciones y legados de capital procedentes de ejercicios anteriores		1.093,81		1.093,81
TOTAL (1+2)	1.241.295,74			1.241.295,74



ILTRE. COLEGIO DE ENFERMERÍA DE LAS PALMAS
V35046408

GRADO DE CUMPLIMIENTO DEL DESTINO DE RENTAS E INGRESOS

COLEGIO:	DE ENFERMERÍA DE LAS PALMAS
EJERCICIO:	2024

EJERCICIO	EXCEDENTE DEL EJERCICIO	AJUSTES NEGATIVOS	AJUSTES POSITIVOS	BASE DE CALCULO	RENTA A DESTINAR		RECURSOS DESTINADOS A FINES (GASTOS+INVERSION)	APLICACIÓN DE LOS RECURSOS DESTINADOS EN CUMPLIMIENTO DE SUS FINES*				IMPORTE PENDIENTE DE DESTINAR
					Importe	%		2021	2022	2023	2024	
2.021	308.863,13		1.539.463,53	1.848.326,66	1.293.828,66	70	1.557.771,84	1.557.771,84				0,00
2.022	-169.286,74		1.646.178,50	1.476.891,76	1.033.824,23	70	1.612.815,29		1.612.815,29			0,00
2.023	129.917,81		2.112.196,19	2.242.114,00	1.569.479,80	70	2.032.846,49			2.032.846,49		0,00
2.024	30.356,36		2.277.527,44	2.307.883,80	1.615.518,66	70	1.241.295,74				1.241.295,74	0,00
TOTAL	299.850,56	0,00	7.575.365,66	7.875.216,22	5.512.651,35		6.444.729,36	1.557.771,84	1.612.815,29	2.032.846,49	1.241.295,74	0,00



ILTRE. COLEGIO DE ENFERMERÍA DE LAS PALMAS V35046408

14 - OPERACIONES CON PARTES VINCULADAS

Órgano de Gobierno y personal de alta dirección

a) *Miembros del Órgano de Gobierno*

La retribución recibida en el ejercicio por los miembros del Órgano de Gobierno asciende a 54.506,17 euros (79.240,16 euros en el ejercicio 2023).

b) *Personal de alta dirección*

El detalle de las remuneraciones devengadas en los ejercicios 2024 y 2023 por el personal de alta dirección es el siguiente:

Conceptos	Ejercicio 2024	Ejercicio 2023
Sueldos y Salarios	81.108,26	63.338,50

c) *Beneficios sociales*

El Colegio no tiene ni ha tenido contraídas obligaciones en materia de pensiones, ni pago de primas de seguros de vida con los actuales o anteriores miembros del Órgano de Gobierno, ni con el personal de alta dirección.

d) *Anticipos y créditos concedidos*

El Colegio no ha concedido ni recibido anticipos y créditos con los actuales o anteriores miembros del Órgano de Gobierno, ni con el personal de alta dirección, ni mantiene obligaciones de garantías prestadas a los mismos.

15 - OTRA INFORMACIÓN

1) La plantilla media de trabajadores en 2024 y 2023 ascendía a 14,478 y 15,069 empleados, respectivamente.

El Colegio de Enfermería de Las Palmas, no mantiene en su plantilla personal con discapacidad mayor o igual al 33%.

16 - INVENTARIO

Se anexa a la memoria el inventario donde se detallan los elementos patrimoniales integrantes del balance de la entidad, distinguiendo los distintos bienes, derechos, obligaciones y otras partidas que lo componen. (Anexo I)



ILTRE. COLEGIO DE ENFERMERÍA DE LAS PALMAS V35046408

17 - HECHOS POSTERIORES AL CIERRE

No se han producido ningún suceso posterior al cierre del ejercicio que deba ser recogido en estas Memoria Económica.

18.- PROVISIONES Y CONTINGENCIAS

No consideramos la existencia de provisiones o pasivos contingentes de los que se pudieran derivar responsabilidades que deban ser contabilizados o informados en las presentes Estados Financieros.

En Las Palmas de Gran Canaria, a 31 de marzo de 2025

Rita M^a Mendoza
Sánchez

Presidenta

Julia Jeppesen
Gutiérrez

Vicepresidenta

Ignacio Manchado
Herrera

Secretario

Ana Isabel García
Morago

*Vocal por
Fuerteventura*

M^a Begoña
Hernández Berriel

Vocal por Lanzarote

Cristina Déniz
Moyano

Vocal

M^a Luz Ibáñez
Garrote

Tesorera

Atteneri Cabrera
Álvarez

Vocal

Joaquin José Naya
Esteban

Vocal

Carmen del Pilar
Molina Martín

Vocal

Romina Soage
Villegas

Vocal

Mariencia Cruz Pérez

Vocal



ILTRE. COLEGIO DE ENFERMERÍA DE LAS PALMAS
V35046408

Beatriz Suarez
Marrero

Vocal

Maria Veronica Kralev
Gordillo

Vocal

ANEXO I

ILTRE. COLEGIO DE ENFERMERÍA DE LAS PALMAS
V35046408

Descripción	Fecha	Pr Adq	AA 2024	VC 2024
Renovación nombre comercial revista	12/05/2020	145,14	145,14	0,00
Vídeos redes sociales JJ Fuentes Tabares	25/05/2020	3.370,50	3.370,50	0,00
Vídeos redes sociales Perruncho	24/07/2020	1.444,50	1.444,50	0,00
Puesta marcha programa gestión	30/12/2008	3.150,00	3.150,00	0,00
Ampliación informática 40%	18/06/2009	12.600,00	12.600,00	0,00
Resto ampliación informática	30/12/2009	15.750,00	15.750,00	0,00
Página Web-Canarytek	28/07/2023	5.007,49	1.916,33	3.091,16
Página Web-Canarytek	18/07/2024	1.139,34	170,99	968,35
Contawin Cs Premiere	08/08/2013	640,93	640,93	0,00
Módulo devol pagos Clareece	24/02/2014	481,50	481,50	0,00
Licencia Microsoft	09/02/2021	954,42	954,42	0,00
Imagen corporativa Kinewa	23/07/2019	2.662,50	2.662,50	0,00
Plataforma cita previa	01/04/2022	267,50	226,76	40,74
Marca Servicio Salud Escolar	12/01/2023	909,50	591,21	318,29
Marca Programa Confía	12/01/2023	909,50	591,21	318,29
Programa Nani-Usabi Team	31/05/2023	3.210,00	1.677,22	1.532,78
Programa Nani-Usabi Team	02/08/2023	4.601,00	2.150,97	2.450,03
Programa Nani-Usabi Team	28/09/2023	3.103,00	1.279,99	1.823,01
Programa Nani-Usabi Team	31/10/2023	909,50	350,16	559,34
Programa Nani-Usabi Team	31/01/2024	1.819,00	549,29	1.269,71
Programa Nani-Usabi Team	31/01/2024	2.675,00	807,78	1.867,22
Programa Nani-Usabi Team	04/04/2024	4.066,00	999,90	3.066,10
Programa Nani-Usabi Team	13/06/2024	2.006,25	364,59	1.641,66
Programa Nani-Usabi Team	08/0/2024	3.959,00	519,01	3.439,99
Programa Nani-Canarytek	10/12/2024	428,00	8,13	419,87
Programa Nani-Usabi Team	20/12/2024	9.309,00	92,58	9.216,42
Portal colegial- Inventia Plus	03/01/2024	2.189,22	716,52	1.472,70
Portal colegial- Inventia Plus	01/02/2024	2.189,22	659,28	1.529,94
Portal colegial- Inventia Plus	06/03/2024	535,00	144,71	390,29
Portal colegial- Inventia Plus	06/03/2024	2.255,56	610,11	1.645,45
Portal colegial- Inventia Plus	24/04/2024	4.815,00	1.089,69	3.725,31
Portal colegial- Inventia Plus	10/07/2024	642,00	100,72	541,28
A3ERP Integral Plus	27/11/2024	7.844,17	2.347,45	5.496,72
Voice bot setup lingüístico	20/12/2024	3.825,00	38,04	3.786,96
LZT-Local H	17/01/1997	10.217,20	5.715,48	4.501,72
LZT-Local H	17/01/1997	15.325,81	0,00	15.325,81
LZT-Local I	17/01/1997	10.217,20	5.715,48	4.501,72
LZT-Local I	17/01/1997	15.325,81	0,00	15.325,81
FTV-Local com.	26/02/1999	49.269,74	25.482,58	23.787,16
FTV-Local com.	26/02/1999	10.815,31	0,00	10.815,31
Fra nº01 Jorge Marrero arquitecto (Obra Sede Lz)	01/01/2015	535,00	107,03	427,97
Fra nº09 Jorge Marrero arquitecto (Obra Sede Lanzarote)	12/03/2015	1.943,02	381,26	1.561,76
Fra nº Vis-15/000160 Tasas visado Col Arquitectos (Obra sede Lanzarote)	13/03/2015	177,32	34,78	142,54
Licencia urbanística obra sede Lanzarote (Obra Sede Lanzarote)	13/04/2015	154,17	29,98	124,19
Adecuación local (Obra sede Lanzarote)	13/04/2015	616,70	119,93	496,77
Fra nº27 Jorge Marrero arquitecto (Obra Sede Lanzarote)	13/07/2015	374,50	70,96	303,54
Fra nº 000572 Col arquitectos (Obra Sede Lanzarote)	28/08/2015	16,05	3,00	13,05
Fra nº 41 Jorge Marrero arquitecto (Obra Sede Lanzarote)	16/10/2015	374,50	69,01	305,49
Descripción	Fecha	Pr Adq	AA 2024	VC 2024
Fra nº 156/2015 Fomento const Roque Nub (Obra Sede Lanzarote)	22/12/2015	2.372,83	428,54	1.944,29
Fra nº 130/2016 Fomento cont Roque Nub (Obra Sede Lanzarote)	21/07/2016	6.292,86	1.063,41	5.229,45

ILTRE. COLEGIO DE ENFERMERÍA DE LAS PALMAS V35046408

Fra nº 152/2016 Fomento const Roque Nub (Obra Sede Lanzarote)	11/08/2016	3.157,62	529,96	2.627,66
Fra nº 154/2015 Fomento const Roque Nub (Obra Sede Lanzarote)	22/12/2015	18.478,32	3.337,24	15.141,08
Fra nº118/2015 Fomento const Roque Nub (Obra Sede Fvra)	05/10/2015	12.786,16	2.363,86	10.422,30
Fra nº 155/2015 Fomento const Roque Nub (Obra Sede Fvra)	22/12/2015	23.661,21	4.273,28	19.387,93
Fra nº2 Jorge Marrero arquitecto (Obra Sede Fvra)	01/01/2015	535,00	107,03	427,97
Prefra 4056 50% tasas visado Coleg Of. Arqui (Obra Sede Fvra)	19/02/2015	88,46	17,46	71,00
Fra nº 08 Javier Marrero arquitecto (Obra Sede Fvra)	05/03/2015	2.260,14	444,35	1.815,79
Fra nº Vis-15/000113 resto tasas Col arquitec (Obra Sede Fvra)	12/03/2015	35,39	6,94	28,45
Tasa Licencia urbanistica (Obra Sede Fvra)	07/04/2015	1.501,97	292,58	1.209,39
Fra nº42 Jorge Marrero arquitec (Obra Sede Fvra)	16/10/2015	374,50	69,01	305,49
Fra nº 000473 Colegio Arq demarc fuer (Obra Sede Fvrra)	20/11/2015	16,05	2,93	13,12
Fra nº26/2016 Fomento const Roque Nub (Obra Sede Fvra)	08/03/2016	24.959,43	4.402,43	20.557,00
Fra nº127/2016 Fomento const Roque Nub (Obra Sede Fvra)	21/07/2016	883,39	149,28	734,11
Fra nº 128/2016 Fomento const Roque Nub (Obra Sede Fvra)	21/07/2016	7.205,18	1.217,58	5.987,60
Fra nº 129/2016 Fomento const Roque Nub (Obra Sede Fvra)	21/07/2016	5.064,81	855,88	4.208,93
Fra nº 37 Jorge Marrero arquitecto (Obra Sede Fvra)	23/09/2016	2.242,29	371,05	1.871,24
Fra nº 191/2016 Fomento Const Roque Nub (Obra Sede Fvra)	26/09/2016	9.504,14	1.571,18	7.932,96
Fra nº 190/2016 Fomento Const Roque Nub (Obra Sede Fvra)	26/09/2016	479,49	79,27	400,22
Fra nº 16092/16 Grupo creativo jem & j (Obra Sede Fvra)	28/09/2016	1.065,56	176,04	889,52
Baja fra nº 25 Fomento Roque Nublo LZT	09/12/2024	-3.321,96		-3.321,96
LPA-Local dcha.	24/10/1987	17.501,47	13.024,93	4.476,54
LPA-Local dcha.	24/10/1987	13.751,16	0,00	13.751,16
LPA-Local izqda.	23/06/1983	23.915,42	19.874,04	4.041,38
LPA-Local izqda.	23/06/1983	18.790,69	0,00	18.790,69
LPA-Local trasero	21/10/1982	21.203,71	17.905,22	3.298,49
LPA-Local trasero	21/10/1982	16.660,05	0,00	16.660,05
LPA-Local bajo	06/05/1998	54.211,29	28.917,64	25.293,65
LPA-Local bajo	06/05/1998	44.354,69	0,00	44.354,69
LPA-Avda. Alcalde José Ramírez Bethencourt	17/06/2024	483.322,50	0,00	483.322,50
LPA-Avda. Alcalde José Ramírez Bethencourt	17/06/2024	391.677,50	4.227,97	387.449,53
LPA-Avda. Alcalde José Ramírez Bethencourt	12/07/2024	16.782,15	0,00	16.782,15
LPA-Avda. Alcalde José Ramírez Bethencourt	12/07/2024	13.512,23	127,35	13.384,88
Instalaciones Delegación LZT	28/02/2002	1.057,71	1.057,71	0,00
Fra 13 Jorge Marrero Glez FTV	21/02/2018	321,00	220,21	100,79
Fra 68 Jorge Marrero Glez FTV	15/11/2018	160,50	98,37	62,13
Fra 000687 Ss integrales FTV	03/12/2018	750,46	456,24	294,22
Cableado De Video Hdmi	28/11/2014	648,42	648,42	0,00
Fonstar Selector 4:1 Vga Fo346	10/09/2015	80,14	74,63	5,51
Kit Alarma Fuerteventura	05/09/2016	426,93	355,34	71,59
Kit Alarma + Pulsador Sos Lzt Securitas	08/09/2016	468,66	389,70	78,96
Pulsador Sos Ftv	17/10/2016	41,73	34,25	7,48
Portero Eléctrico Completo Ftv	19/01/2017	465,45	370,07	95,38
Sist Audiovisual Flor Sirera Fonstar	17/04/2017	756,70	583,38	173,32
Termostato Programable	31/01/2018	375,16	259,53	115,63
Sistema Detección Incendios Lpa	29/06/2018	437,63	284,88	152,75
Equipo De Aire Acondicionado	12/02/2021	35.094,52	13.624,36	21.470,16
9 Estructuras Aluminio Palta Grata C/Metacrilato 5mm*1200mm*1050mm	22/03/2021	2.566,41	879,58	1.686,83
6 Estructura Pie Aluminio Plata Grata Mampara Separatoria	22/03/2021	1.468,56	505,88	962,68
S/fra nº 208615 Electrimega	29/12/2023	1.869,05	187,93	1.681,12
Descripción	Fecha	Pr Adq	AA 2024	VC 2024
S/fra nº 02816 Spektra	01/02/2023	2.864,76	549,08	2.315,68
S/fra nº 02816 Spektra	01/02/2023	492,55	94,41	398,14

ILTRE. COLEGIO DE ENFERMERÍA DE LAS PALMAS V35046408

S/fra nº 02816 Spektra	01/02/2023	755,77	144,86	610,91
S/fra nº 02816 Spektra	01/02/2023	587,43	112,59	474,84
S/fra nº 02816 Spektra	01/02/2023	411,95	78,96	332,99
S/fra nº 02817 Spektra	01/03/2023	2.908,10	533,15	2.374,95
S/fra nº 02817 Spektra	01/03/2023	393,61	72,16	321,45
S/fra nº 02817 Spektra	01/03/2023	535,92	98,25	437,67
S/fra nº 02817 Spektra	01/03/2023	1.435,78	263,23	1.172,55
S/fra nº 02817 Spektra	01/03/2023	667,53	122,38	545,15
S/fra nº 02817 Spektra	01/03/2023	886,88	162,60	724,28
S/fra nº 02817 Spektra	01/03/2023	549,83	100,80	449,03
Equipo aire acondicionado LZT	09/12/2024	1.746,14	10,52	1.735,62
Mobiliario	2000	83.036,46	83.036,46	0,00
Material De Oficina	2012	75,13	75,13	0,00
Material De Oficina	2015	193,15	193,15	0,00
Megafonía	As apert1999	7.722,83	7.722,83	0,00
Sistema Videoproyección	As apert1999	27.140,30	27.140,30	0,00
Silla Giratoria Topline	22/04/2013	2.471,70	2.471,70	0,00
Sobre Mesa + Pack 4 Patas	01/10/2013	75,23	75,23	0,00
2 Tablero Espinal B-Bak Spencer+3 Correas	22/01/2014	285,00	285,00	0,00
Camilla Tijera Econom + 3 Cinturones	22/01/2014	216,00	216,00	0,00
Mobiliario Office Fuerteventura	06/08/2016	327,45	327,44	0,01
Mobiliario Cocina Lanzarote	25/07/2016	518,57	518,56	0,01
Frigorifico Brandt Bfd6425bw Cl-A+ Lanzarote	05/08/2016	175,00	175,00	0,00
Mesa Operativa Prisma Actiu (Lzt y Ftv)	07/03/2016	1.447,70	1.447,70	0,00
2 Buck Rodante Melamina Cajon J13211 Actiu Ftv	07/03/2016	323,14	323,14	0,00
2 Silla Op Mod Tnk 500 Apoyabrazos Actiu (1Lzt y 1Ftv)	07/03/2016	997,25	997,25	0,00
4 Sillas Confidente Mod Urban Plus 30 Actiu (2Lzt y 2Ftv)	07/03/2016	1.082,84	1.082,84	0,00
Armario Bajo Modular 78*160*42 Actiu (Lzt)	07/03/2016	330,63	330,63	0,00
12 Armarios Altos Modular 222*80*42 Actiu (5Lzt y 7Ftv)	07/03/2016	4.108,80	4.108,80	0,00
13 Mesas Operativas Mod Trama 80 Actiu 180*67 (9Lzt y 4 Ftv)	07/03/2016	5.494,45	5.494,45	0,00
55 Sillas Para Colectividad Mod Spacio Actiu (30 Lzt y 25Ftv)	07/03/2016	3.766,40	3.766,40	0,00
2 Mesa Operativa Mod Trama 80 C/Faldon Actiu (1Lzt y 1Ftv)	07/03/2016	883,82	883,82	0,00
2 Silla Para Colec Mod Spacio Pala Escrit Actiu (1Lzt y 1Ftv)	07/03/2016	269,64	269,64	0,00
Armario Alto Modular 222*45*42 Actiu Lzt	07/03/2016	208,65	208,65	0,00
2 Asiento Mod Longo Actiu (1Lzt y 1Ftv)	07/03/2016	2.086,50	2.086,50	0,00
Silla Amia 482200mp Db1010 Azul	31/01/2017	711,42	675,95	35,47
Mesas Operativas Mod Trama 140*67 (Ftv)	04/03/2016	1.613,56	1.613,56	0,00
2 Persianas Venecianas 190*150 Sede	31/08/2017	410,17	361,13	49,04
1 Veneciana Luxaflex 185*150 Sede	31/08/2017	199,73	175,85	23,88
4 Rejas Metalicas Fijas 40*30, Tubo Torneado Galvanizado Sede	15/01/2018	2.568,15	2.145,43	422,72
Ftv Dosificador Automático Sensor Negro+Poste Acero Inox	10/09/2020	234,86	121,38	113,48
Expositor Sophie Pop Up Mod 4*3 C/Bolsa Nylon C/Ruedas Asa Sede	18/01/2021	288,90	136,96	151,94
2 Archivadores Metalicos Modelo Denver Sede	16/09/2021	650,02	256,66	393,36
3 Sillas Hattefjall Ikea Sede	24/05/2021	578,82	250,44	328,38
3 Sillas Hattefjall Ikea Sede	06/11/2021	90,00	34,03	55,97
Bekant Armazon Escritorio 2 Unidades Sede	24/05/2021	281,82	121,94	159,88
Metal Confort	09/02/2022	351,55	121,94	229,61
S/fra nº 362417 Ikea	25/05/2023	661,00	127,13	533,87
S/fra nº 6004612 Diemer SL	29/12/2023	20.274,00	2.446,21	17.827,79
VINILO FOTOMURAL FTV	06/02/2024	262,15	28,27	233,88
Descripción	Fecha	Pr Adq	AA 2024	VC 2024
LETRAS CORPÓREAS LOGO FTV	06/02/2024	347,75	37,50	310,25
8 ESTANTERÍAS BLANCAS	16/02/2024	659,27	68,93	590,34



ILTRE. COLEGIO DE ENFERMERÍA DE LAS PALMAS
V35046408

2 MANIQUÍES RCP LITTLE FAMILY	27/02/2024	1.422,36	143,56	1.278,80
4 MESAS 160*80 GRISPLATA-ROBLE	25/03/2024	1.145,77	105,85	1.039,92
4 ALAS NEO	28/03/2024	771,26	70,49	700,77
4 BUCK 3 CAJONES C/RUEDAS ROBLE	28/03/2024	715,64	65,41	650,23
4 SILLAS FIJAS GLOBE C/B AZUL	28/03/2024	474,62	43,38	431,24
MESA V30 180*80 GRIS AMAZONAS	28/03/2024	403,25	36,86	366,39
ALA V30 100*56 GRIS AMAZONAS	28/03/2024	207,65	18,98	188,67
BUCK 3 CAJONES GRIS AMAZONAS	28/03/2024	178,91	16,35	162,56
FALDÓN BILAMINADO GRIS AMAZONAS	28/03/2024	62,11	5,68	56,43
MESA REUNIONES REDONDA AMAZONAS	28/03/2024	354,11	32,36	321,75
SILLÓN THEUS CROMADO NEGRO NAPPEL	28/03/2024	607,77	55,55	552,22
4 SILLAS NEGRO R/MALLA NEGRO	28/03/2024	882,50	80,66	801,84
2 ARMARIOS H:74 GRIS AMAZONAS	28/03/2024	372,65	34,06	338,59
ARMARIO H:198 GRIS AMAZONAS	28/03/2024	348,55	31,86	316,69
MESA REUNIONES HEXA 480*160	28/03/2024	2.120,07	193,77	1.926,30
3 BANDEJAS REGLETA	28/03/2024	194,67	17,79	176,88
2 BANDEJAS REGLETA	28/03/2024	129,78	11,86	117,92
14 SILLONES THEUS CROM/NEGRO	28/03/2024	7.955,51	727,11	7.228,40
2 SILLAS GLOVE AZUL	28/03/2024	237,31	21,69	215,62
4 SILLAS GIRATORIAS B/2D NEGRO	28/03/2024	1.082,74	98,96	983,78
SILLA GIRATORIA B2/D TRAS-NEGRO	28/03/2024	311,47	28,47	283,00
8 ESTANTERÍAS GRIS 1,95 CM	28/03/2024	1.540,80	140,82	1.399,98
Equipos para procesos de información	ANT	116.949,66	116.949,66	0,00
Dell Optiplex +Raton+Teclado	2013	658,05	658,05	0,00
Central Telefonica Nueva	2013	14.890,60	14.890,60	0,00
Ampliación De 4G Para Dell Opt	ANT	93,09	93,09	0,00
Teclado+Ratón Servi Tecni	ANT	36,01	36,01	0,00
Auricular Plantronic Cs540	23/10/2013	515,74	515,74	0,00
Monitor Lg 23" Y Tarjeta Gráfica C3D Amd	27/11/2014	214,54	214,54	0,00
Ordenador Mac Mini, Intel I7, Ram 4Gb, Hdd1Tb	14/06/2014	719,10	719,10	0,00
Teclado Apple Usb + Adaptador Mini Displayport	14/06/2014	89,79	89,79	0,00
Monitor Lg 23" 23Mp55Hq-P Led Ips Fullhd Hdmi	23/06/2014	179,76	179,76	0,00
Monitor Lg 23"M45H-B Led Fullhd Hdmi	29/07/2014	176,55	176,55	0,00
Webcams/Digicams Logitech 960-00582 C270We	13/10/2014	174,93	174,93	0,00
Teclado+Raton Logitech (K330) 920-003978 Wireless	15/10/2014	35,09	35,09	0,00
Servidor Dell Poweregde T110 Intel Xeon Processor	21/12/2014	1.155,60	1.155,60	0,00
Teclado+Raton Logitech Mod K220	25/03/2015	23,99	23,99	0,00
Disco Duro Externo Hitachi D105828P	01/03/2016	47,90	47,90	0,00
Router Firewall 3	26/03/2016	848,97	848,97	0,00
Switch Dell Networking X1026P Smart Con Poe (2)	23/06/2016	1.234,31	1.234,31	0,00
Ubiquiti Unifi Access Point Pro-Wifi. Dual Radio- Gigabit Poe 802.3Af (4)	26/03/2016	854,31	854,31	0,00
Sist Monitorización De Consumo Eléctrico, Temperatura, Apertura Puerta Rack (2)	26/03/2016	454,31	454,31	0,00
Teclado+ Raton Logitech 920-002607 Wireless	2016	49,99	49,99	0,00
Armario Rack Centralizacion Fuerteventura	20/06/2016	1.062,37	1.062,37	0,00
Armario Rack Centralización Lanzarote	20/06/2016	1.808,27	1.808,27	0,00
Switch Del Networking *1026 Smart Poe	23/06/2016	679,45	679,45	0,00
Switch Del Networking *1052	23/06/2016	690,15	690,15	0,00
Switch Del Networking *1026	23/06/2016	518,95	518,95	0,00
Imac Pantalla Retina 5K 27", Ratón Magic Mouse 2, Teclado Magic Keyboard	19/08/2016	2.677,55	2.677,55	0,00
Descripción	Fecha	Pr Adq	AA 2024	VC 2024
2 Monitores Acer 23.6" Led Fullhd 16:9	26/08/2016	272,49	272,49	0,00
3 Discos Ssd 120 2.5" Adaptador A 3.5" Disco Duro Ssd	26/08/2016	160,97	160,97	0,00



ILTRE. COLEGIO DE ENFERMERÍA DE LAS PALMAS
V35046408

Impresora Brother Hll2360Dm	06/10/2016	273,45	273,45	0,00
Teclado Apple Usb Con Teclado Numerico (Mod 2011)	04/10/2016	59,00	59,00	0,00
Optiflex 3040 Sff Core I5 3,2Gh Ram 8Gb 128G Windows10	23/02/2017	642,00	642,00	0,00
2 Dell Portatil Vostro 3559 Pantall 15.6"	23/02/2017	1.348,20	1.348,20	0,00
Impresora Copiadora Irc3580Ne N° Serie Qmb24066	20/02/2017	1.658,50	1.658,50	0,00
Impresora Copiadora Irc3580Ne N° Serie Qmb24065	20/02/2017	1.658,50	1.658,50	0,00
Impresora Copiadora Ir Adv C5535I Model N° Serie Whr12362	20/02/2017	5.895,70	5.895,70	0,00
Sist Videoconf Aver Vc2500 Intel Nuc Teclado Lg Tv 43" Sop	18/08/2017	2.853,69	2.853,69	0,00
Dell Optiplex 3040Sff Procesador I3 Ram8G Ssd240	11/10/2017	722,73	722,73	0,00
Monitor Dell 23" P2317H	11/10/2017	203,30	203,30	0,00
Firewall Pfsense (Formato Micro)	22/11/2017	267,50	267,50	0,00
Nodo Virtualizacion (Formato Micro)	22/11/2017	1.784,64	1.784,64	0,00
Nodo Almacenamiento Freenas (Formato Micro Pyme)	22/11/2017	2.282,26	2.282,26	0,00
Portatil Del Vostro 5568 Ftv	27/04/2018	942,08	942,08	0,00
Imac 21.5" Pantalla Retina 4K, Intel Core I5 4Nucleos	26/07/2018	1.663,21	1.663,21	0,00
Impresora Tarjetas Evolis Primacy Simplex	03/03/2020	1.348,20	1.348,20	0,00
7 Ordenadores Dell Optiplex 3070 Mff Proc Core I5	26/02/2020	5.697,75	5.697,75	0,00
Portatil Asus I5 8265U/8Gb/15.6"/W10Pro Grey	01/04/2020	630,00	630,00	0,00
Nas Synology Diskstation Ds218 Sata 2.5"/3.5"	01/04/2020	563,73	563,73	0,00
Tres Impresoras Epson Workforce Wf-2830Dwf	17/04/2020	237,99	237,99	0,00
Macbook Air-Plata/Intel Core I5 1.1Ghz Quad-Core/8Gb/ 512 Ssd+ Carcasa Alino-Glossy	30/06/2020	1.444,35	1.444,36	-0,01
Monitor Phillips 23.6" Led243V5Lhsb Fuerteventura	23/07/2020	104,37	104,36	0,01
Impresora Mod I-Sensys Lbp223Dw	19/10/2020	235,41	235,40	0,01
Monitor Asus 27" Led Va27Ehe Series: L5Lmtf137957 (Dpto Juridico)	12/10/2020	149,96	149,96	0,00
Impresora Brother Etiquetas Ql-1110Nwb Series:Hoz917127	27/11/2020	222,73	222,73	0,00
Infraestructura Wifi	09/02/2021	4.198,48	4.083,45	115,03
Infraestructura Red Wifi	09/02/2021	9.438,02	9.179,46	258,56
Macbook Pro 13" Plata/Apple M1/8Gb/512Gb Ssd	14/06/2021	1.554,45	1.378,78	175,67
2 Impresoras Tarjetas Evolis Primacy Expert	23/08/2021	2.696,41	2.262,40	434,01
Portátil Dell Vostro 5301 Intel Core I5-1135G7/256Gb	31/12/2021	662,20	496,65	165,55
Lzt Firewall Ctk Pfsense 4Core 4Gb Ram Disco Ssd M-Sata Carcasa Aluminio Lzt	25/05/2022	360,86	198,97	161,89
Ftv Firewall Ctk Pfsense 4Core Ram Disco Ssd M-Sata Carcasa Aluminio Ftv	25/05/2022	360,86	198,97	161,89
3 Portatiles Thomson Spx1515-8Tu512	04/10/2022	1.287,00	476,90	810,10
2 Portatiles Thompson Spx1515-8Tu512 I5-8250	05/10/2022	858,00	316,75	541,25
S/Fra N° Fc231673 Sil Thehshop Sl	20/10/2023	799,00	238,30	560,70
S/Fra N° 267736 Media Markt	25/11/2023	1.803,99	496,72	1.307,27
S/Fra N° 368277 Media Markt	15/11/2023	908,99	256,51	652,48
S/Fra N° 268002 Media Markt	27/11/2023	1.803,99	494,25	1.309,74
S/Fra N° 266482 Media Markt	12/11/2023	907,98	257,47	650,51
Impresora Canon I-Sensys X C1333I Model 3V46497	12/01/2024	636,65	153,93	482,72
Impresora Lzt Imagerunner Advance C2591	12/01/2024	2.562,65	619,60	1.943,05
2 Monitores Phillips 23,8" Line 24681/00 Led	30/04/2024	655,54	110,01	545,53
Firewall Ctk Pfsense Placa Apur Disco Ssd Carcasa Negra	01/10/2024	840,54	52,97	787,57
Ordenador Placa Base Asus Prime Intel Core I5	30/09/2024	830,08	52,31	777,77
Ipad Retina 32Gb Wifi Blanco	28/02/2013	539,00	539,00	0,00
Iphone 4S 16Gb Negro	2013	192,91	192,91	0,00
Roll Up Con Lona Impresa 4 Uni+ Lona Para Estructuras	30/07/2014	1.105,74	1.105,74	0,00
Aspiradora Bosch	20/10/2014	359,00	359,00	0,00
Descripción	Fecha	Pr Adq	AA 2024	VC 2024
Microndas Blanco 20L Newpol Mw20Mw	03/09/2015	59,00	58,99	0,01
Adaptador Universal Para Microfonos Cb22543 Irig Pre	13/04/2016	39,90	39,90	0,00

ILTRE. COLEGIO DE ENFERMERÍA DE LAS PALMAS V35046408

Grapadora B8Fc Negro	14/04/2016	47,86	47,86	0,00
Cajon Posiflex Negro Ref:12603002	25/05/2016	56,50	56,50	0,00
Auricular Inalambrico Plantronics Cs540 3 Unidades	17/05/2016	765,57	765,57	0,00
Telefono Analogico Con Pantalla, 2 Unidades	17/05/2016	96,32	96,32	0,00
Kit Pizarra+Proy+Acc (Charmex) Lanzarote	25/05/2016	4.499,35	4.499,35	0,00
Kit Pizarra+Proy+Acc (Charmex) Fuerteventura	25/05/2016	4.499,35	4.499,35	0,00
2 Soportes Higiénicos Inoxidables 28Cm	11/07/2016	185,16	185,16	0,00
2 Dosificadores 1Lt Proline Automat. Fuerteventura	11/07/2016	283,76	283,76	0,00
2 Cubos C/Pedal Acero 20Lt Fuerteventura	11/07/2016	322,07	322,07	0,00
2 Dispensadores Tork Alum H2 Fuerteventura	11/07/2016	396,76	396,76	0,00
2 Escobilleros Acero Inoxidable	19/09/2016	60,99	60,64	0,35
Encimera Granito Blanco Lima 2 Cm	01/09/2016	187,28	187,28	0,00
2 Escobillero Completo Acero Inox- Ftv	19/09/2016	60,99	60,64	0,35
27 Cuadros Ftv	31/10/2016	626,00	613,72	12,28
Sennheiser Micro M/Libres Me-3	28/10/2016	191,53	187,96	3,57
Papelera 120Lt Aluzinc T/Basculante Tapa Inox	06/10/2016	507,90	502,11	5,79
21 Cuadros (20.5*15.2) + 3 Cuadros (38.5*48)	25/11/2016	455,30	442,63	12,67
527648/Dahle Cizallas Palanca 565 40Mm Grosor Corte A4	15/02/2017	347,68	328,63	19,05
2 Telefonos Moviles Bq Aq X 5 2P/4G/8N64Gb	24/07/2017	578,10	516,20	61,90
2 Auriculares Inalambricos Cs540 C/Apa23	14/09/2017	510,39	447,02	63,37
Telefono Digital Alcatel 4029, C-3Gv27010Ab	26/12/2017	173,34	145,95	27,39
Sistema Videoconferencia Ftv	31/05/2018	3.614,46	2.857,90	756,56
Sistema Videoconferencia Lzt	31/05/2018	3.614,46	2.857,90	756,56
Microfono Inalambrico Lzt	31/05/2018	287,83	227,58	60,25
Microfono Inalambrico Ftv	31/05/2018	287,83	227,58	60,25
Frig. 2P Nf Becken Bdd1584Wh	07/06/2018	239,00	188,42	50,58
Iphone 8 Plus 256Gb Plata	21/06/2018	999,00	783,00	216,00
Iphone 8 64 Gb Gold	16/11/2018	670,10	492,60	177,50
2 Shure Mic. Flexo Cvg12Rs-B/C, 2 Shure Base Microf. Cvdb, 2 Alpha Audio Cable Micro 3M Xlr 190545	15/11/2018	584,22	429,67	154,55
Alesis Mezclador Multimix-8Usb-Fx	15/11/2018	184,04	135,35	48,69
Xiaomi Pco 6.21P/4G/8	09/04/2019	319,00	219,40	99,60
Movil Iphone 6S 32Gb Rose	31/01/2020	259,00	152,85	106,15
Iphone 8 128Gb Space Grey	19/02/2020	580,10	338,71	241,39
Tres Smartphone Xiaomi Redmi 7A 5.45" 2Gb/16Gb/13Mpx/4G Black	17/04/2020	299,40	169,11	130,29
4 Dosificador 1Lt Proline Automat + Poste Acero Para Dosif	12/06/2020	915,92	500,47	415,45
Repuesto Auricular Plantronics Cs540	02/07/2020	171,20	92,42	78,78
Dosificador 1Lt Proline Automatico + Poste Acero Lzt	09/06/2020	196,88	107,78	89,10
3 Urnas 40*30*30 Apertura Papeletas Y Cerradura	09/02/2021	332,77	155,35	177,42
2 Urnas 60*40*30 Apertura Papeletas Y Cerradura	09/02/2021	383,17	178,88	204,29
Expositor Enrollable C/Bolsa Transporte Nylon 150X200Cm	10/12/2020	205,44	100,03	105,41
Copia Expositor Enrollable Lona 315Gr Impresa Color	10/12/2020	231,12	112,53	118,59
Roland Interface Audio Usb, Roland Cable 2Jack, Roland Cable J-J Angled	25/04/2022	267,78	86,27	181,51
3 Taburetes negros c/ruedas	04/04/2023	192,60	40,33	152,27
Tema 33 Curso Actualizac Enfermera On Line	15/12/2014	450,00	450,00	0,00
Tema Actualización Enfermera Ope	10/12/2014	450,00	450,00	0,00
Tema 41 Curso Actualización Enfermera On Line	19/12/2014	450,00	450,00	0,00
Temas 17, 31, 34, 35, 36, 37, 48, 49, 50 Curso Actualizac Enfermera On Line	19/12/2014	4.050,00	4.050,00	0,00
Descripción	Fecha	Pr Adq	AA 2024	VC 2024
Temas 19, 20, 21, 39, 44, 45, 46, 47 Curso Actualización Enfermera On Line	10/12/2014	3.600,00	3.600,00	0,00
Tema 32 Curso Actualización Enfermera On Line	15/12/2014	450,00	450,00	0,00



ILTRE. COLEGIO DE ENFERMERÍA DE LAS PALMAS
V35046408

Tema 24, Mitad 25 Curso Actualizació Enfermera On Line	22/12/2014	675,00	675,00	0,00
Tema Mitad 25, 26 Curso Actualización Enfermera On Line	22/12/2014	675,00	675,00	0,00
Tema 3, 7, 8, 9, 10, 11, 12, 13, 14, 15, 16, 18, 27,28, 29, 30 Curso Actualiz Enfermera On Line	12/12/2014	7.200,00	7.200,00	0,00
Tema 1 Informática Y Moodle	12/12/2014	500,00	500,00	0,00
Tema 22 Y 23 Curso Actualizacion Enfermera	26/02/2015	900,00	900,00	0,00
Tema 1 Curso Online Enf Comunitaria: Legislación Y Org De La Atención Primaria De Salud. Marco Legal	31/07/2017	832,90	741,81	91,09
Curso Enfermería Comunitaria	14/08/2017	6.000,00	5.316,16	683,84
Tema 1 Bioetica	02/11/2017	800,00	687,78	112,22
Temas 27, 28, 29 Curso Enfermería Comunitaria	05/11/2017	5.517,30	4.737,93	779,37
Temas 21,22,23 Ope Y Eir	29/01/2019	9.253,00	6.576,98	2.676,02
Temas 21,22,23 Ope Y Eir	22/05/2020	3.600,00	1.991,93	1.608,07
2 Pack Bandera, Base Y Bolsa Transporte	11/05/2022	359,52	113,94	245,58
S/Fra Nº 88403 Aplicaciones Acústicas Musicales	07/06/2023	382,19	71,99	310,20
S/Fra Nº 88403 Aplicaciones Acústicas Musicales	07/06/2023	405,87	76,45	329,42
Pistola Intraósea Nio Trainer	20/09/2024	262,50	88,03	174,47
Placa Metacrilato 70*50 cm	28/05/2024	235,40	16,79	218,61